



# SUS2023

## DAS CLUB MAGAZIN

### STORIES | AUSBLICKE | TEAMS

[WWW.TCSUSBIELEFELD.DE](http://WWW.TCSUSBIELEFELD.DE)



# Es geht um Engagement für den Sport.

## Vorwort des 1. Vorsitzenden

### Liebe Mitglieder!

Der nahende Frühling macht wieder Lust auf die Saison, auf Tennis, den großen Sport mit dem kleinen Ball, den wir so sehr lieben. Unser Hauptaugenmerk in der Saison 2023 gilt der Pflege und Verbesserung der Außenplätze. Hier haben wir in der letzten Saison einige Schwächen feststellen müssen, die u.a. mit der Frostperiode im Frühjahr zusammenhängen. Die Grundsanierung ist bei den meisten Plätzen schon sehr lange her und wir werden bald sehen, ob die jährliche Frühjahrsüberholung reicht oder ob bei einigen Plätzen eine Grundsanierung erforderlich ist. Aufgrund des hohen Wasserverbrauchs und des täglichen Pflegeaufwandes (morgendliches Nässen der Plätze, Ausbessern) werden wir auch prüfen, ob wasser- und pflegesparende ALL Year Courts mit Ziegelmehloberschicht in Betracht kommen. Hier gibt es interessante neue Entwicklungen, die auch für LK Turniere zugelassen sind.

Unsere Gestaltung der Homepage kommt langsam,

aber sie kommt. So können wir unter der Leitung von Ralf Beisner die Internetseite erst in den nächsten Wochen aufbauen aufgrund der Foto- und Textgestaltung, die jetzt erst realisierbar geworden sind. Auch die Boulesbahn musste verschoben werden, da wir erst abwarten wollten, ob wir dieses Projekt verschieben müssen aufgrund der möglichen Rückforderungen der Bielefelder Netz GmbH für geleistete Einspeisungsvergütungen vergangener Jahre. Dort wurde ein Regulierungsgerät zu Beginn unserer Photovoltaikanlage nicht eingebaut und dies hat uns recht viel Kopfschmerzen verursacht, so dass die Netz GmbH Bielefeld tatsächlich einen hohen Betrag von uns zurückfordern konnte. Dies hat sich jetzt unter Vermittlung der Berliner EEG Clearingstelle für uns sehr positiv gestalten lassen.

Wir freuen uns, dass seit Januar 2023 die Osteria Milano mit Toni und Semra Örser unser Clubhaus mit neuem Leben erfüllt und für Clubmitglieder und insbesondere Kinder und Jugendliche wie-

der ohne Hemmschwelle genutzt wird. Die SuS Mitglieder haben das Clublokal wieder „für sich“ und für Gäste von außerhalb ist es ebenso gut zugänglich. Die ersten Monate liefen schon sehr gut. Zwei Events dürfen hervorgehoben werden. Zum einen das Glühwein-Event im November 2022 im Freien vor der Halle. Dazu grillten Klaus und Evelyn Moormann Bratwürstchen. Ungefähr 60 SuSler waren dabei und haben bei recht kühlen Temperaturen einige launige Stunden verbracht und Stehvermögen bewiesen. Vielen Dank für die Orga an Sonja Scharpman, Elke Vorspel, Ariane Weisner und Ines u. Ralf Beisner. Ende Januar gab es dazu noch mit 20 Teilnehmenden ein FUN Doppel Turnier.

Wir freuen uns auf Euch und die neue Saison im SuS.

*Martin Pohlmann*  
1. Vorsitzender



## Weil's um mehr als Geld geht!

Sport macht stark und schafft Gemeinschaft. Mit dieser Überzeugung unterstützen wir den Sportsgeist in den Bielefelder Vereinen.

[sparkasse-bielefeld.de](http://sparkasse-bielefeld.de)



### Lagerverkauf

Donnerstag 16–19 Uhr  
Samstag 11–13 Uhr

Dornberger Str. 300  
33619 Bielefeld  
0521 104637



 Webshop: [priorwein.de](http://priorwein.de)  
Instagram: [prior\\_weinhandel](https://www.instagram.com/prior_weinhandel)

## Inhalt

Vorwort 1. Vorsitzender	3
Wissenswertes	4
Struktur des Vereins	5
Bericht 2. Vorsitzender	6
Bericht Immobilienwart	7
Bericht Sportwart	10
<b>Jahreshauptversam.</b>	<b>11</b>
<b>Spielplan</b>	<b>12</b>
<b>Mannschaften</b>	
1. Damenmannschaft	13
2. Damenmannschaft	15
Damenmannschaft 30	15
Damenmannschaft 40	16
1. Herrenmannschaft	17
2. -4. Herrenmannschaft	18
Herrenmannschaft 30	19
Herrenmannschaft 40	20
Herrenmannschaft 50/55	22
Herrenmannschaft 60	24
Mannschaftsaufstellungen	24
<b>Jugend</b>	
Bericht der Jugendwarte	26
Aufstellung Jugend	26
Jugend-Mannschaftsspiele	27
Clubmeisterschaften	28
Kreismeisterschaften	29
Nikolaus-Event	30
Bowling	30
<b>Clubleben</b>	
Spaßturnier	32
Glühwein-Treff	33
Saisonöffnung	34
<b>Tennisschule</b>	
Tennis-Coaching	36
Mamre-Patmos-Tennis	37
<b>News</b>	
Allwetter-Court	40
Interview Toni Örser	41



V.l.: Christian Conrad, Ralf Beisner, Martin Pohlmann, Katja Hansen, Robin Weisner, Geoffery Weisner, Jan Mönter und Holger Reinhold

## Unser Vorstand

### 1. Vorsitzender Martin Pohlmann

1.vorsitzender@tcsusbielefeld.de  
Mobil 0157 55933386

### 2. Vorsitzender Geoffery Weisner

2.vorsitzender@tcsusbielefeld.de  
Telefon 0521 142209  
Mobil 0160 7162137

### Jugendwarte

#### Katja Hansen

Telefon 0172 158865

#### Robin Weisner

Mobil 0172 1588655  
jugendwart@tcsusbielefeld.de

### Sportwart

#### Holger Reinhold

sportwart@tcsusbielefeld.de  
Telefon 0521 333722

### Finanzwart

#### Jan Mönter

finanzwart@tcsusbielefeld.de  
Telefon 05206 70057  
Mobil 0151 50639575

### Immobilienwart

#### Ralf Beisner

immobilienwart@tcsusbielefeld.de  
Mobil 0157 73214923



## Geschäftsstelle

### Ines Beisner

Anliegen, Fragen,  
Terminvereinbarungen  
per E-Mail oder Telefon.

## Platzanlage

Haller Weg 77  
33617 Bielefeld  
Telefon 0521 152466  
Telefax 0521 9151166

## Impressum

**Herausgeber**  
Tennisclub SuS Bielefeld 1909 e.V.  
**Auflage**  
500 Stück jährlich

## Titelbild-Gestaltung

Tom Osterwald  
**Redaktion**  
Christian Conrad, Verena Conrad,  
Niclas Conrad  
presse@tcsusbielefeld.de

## Anzeigen

Ines Beisner, Christian Conrad  
geschaeftsstelle@tcsusbielefeld.de  
**Titelbild Foto**  
sein und Design –  
Norbert Adams

# Struktur des Vereins

## Vorstand

**1. Vorsitzender**  
Martin Pohlmann

**2. Vorsitzender**  
Geoffery Weisner

**Sportwart**  
Holger Reinhold

**Jugendwarte**  
Katja Hansen  
Robin Weisner

**Finanzwart**  
Jan Mönter

**Immobilienwart**  
Ralf Beisner

**Geschäftsstelle**  
Ines Beisner

## Beiräte

**Presse/Clubheft**  
Christian Conrad

**Sport**  
Roman Loleit | Georg Hodik

**Festausschuss**  
Ariane Weisner | Elke Vorspel

**Ehrenrat**  
Walburga Henke | Marcus Prior  
Manfred Rappolt | Ernst Banck

## Partner

**Tennisschule**  
Roman Loleit

**Trainer**  
Georg Hodik

**Clubgastronomie**  
Osteria Milano

**Platz- und Anlagenpflege**  
Hendrik Strothmann  
Wassili Botscherow

**Clubheft-Gestaltung**  
Elges-Grafik, Tina Elges

**Kassenprüfer**  
Hermann Kruse | Dagmar Laffin

Rechtsanwälte | Fachanwälte

# Held & Osterwald



**Jochen Osterwald**  
Rechtsanwalt  
Fachanwalt für Arbeitsrecht  
Fachanwalt für Bau-  
und Architektenrecht



**Falk H. Held**  
Rechtsanwalt  
Fachanwalt für  
Versicherungsrecht  
Fachanwalt  
für Verkehrsrecht



**Jörn Kanning**  
Rechtsanwalt  
Fachanwalt  
für Verkehrsrecht  
Dipl.-Verwaltungswirt FH



**Ulf Janeczek**  
Rechtsanwalt  
Fachanwalt  
für Verkehrsrecht



**Rainer Peters**  
Rechtsanwalt

## Unsere Tätigkeitsschwerpunkte:

- Arbeitsrecht ■ Bau- und Architektenrecht ■ Bußgeldverfahren ■ Haftung und Schadenersatz
- Medizinrecht ■ Mietrecht ■ Strafrecht ■ Verkehrsrecht ■ Versicherungsrecht ■ Vertragsrecht
- Verwaltungsrecht ■ Zivilrecht

Welle 8 ■ 33602 Bielefeld  
Tel.: 0521 966 67-0 ■ Fax: 0521 966 67-29  
www.held-osterwald.de ■ info@held-osterwald.de

## Bericht des 2. Vorsitzenden

Mittlerweile blicke ich auf 40 Jahre Vereinsmitgliedschaft zurück und habe mich während dieser Zeit in unterschiedlicher Form als Vorstandsmitglied, Mannschaftsführer oder einfach nur als normaler Tennisspieler engagiert.

Derartig lange Vereinszugehörigkeiten sind in der heutigen Zeit eher selten geworden, was im übrigen auch für andere Lebensbereiche gilt wie z.B. den früher üblichen lebenslangen Verbleib bei einem Arbeitgeber. Menschen haben in unterschiedlichen Lebensphasen unterschiedliche Interessen bzw. Möglichkeiten und gestalten entsprechend ihr Freizeitverhalten. Auch ich bin da keine Ausnahme: Da ich seit längerer Zeit beruflich in einer Firma am Niederrhein tätig bin, war ich auch einige Zeit Mitglied in einem dortigen Tennisclub, habe regelmäßig dort gespielt, abends auf der Clubterrasse gegessen und sogar einmal an

den Clubmeisterschaften teilgenommen. Nachdem vor vier Jahren meine Hüftprobleme zu stark geworden waren, bin ich ausgetreten. Seitdem es nun seit einiger Zeit mit dem Tennis wieder geht, spiele ich auch am Niederrhein wieder, allerdings in einem anderen Verein.

Die persönliche Anekdote soll an dieser Stelle als Aufhänger dienen, um auf die doch recht hohe Fluktuation in Tennisvereinen im allgemeinen und auch im SUS hinzuweisen. Bei einer Fluktuation von rund 10% pro Jahr wechselt – zumindest theoretisch – die Mitgliedschaft alle 10 Jahre einmal komplett durch. In der Wirklichkeit ist dies natürlich anders, weil etliche doch über einen langen Zeitraum dem SUS die Treue halten.

Um als Verein attraktiv zu sein, müssen wir verschiedene Zielgruppen in ihren jeweiligen Lebenssituationen ansprechen. Dies gilt umso mehr angesichts

unseres Leit-Mottos, dass wir ein leistungsorientierter Familiensportverein sein wollen. Wir wollen in jedem Falle ein Angebot machen für die ambitionierten Sportlerinnen und Sportler im Damen- und Herrenbereich, im Jugendbereich und auch in den Seniorenklassen. Wir möchten Familien und Einzelpersonen durch vielfältige Angebote im Trainings- und Tennisbereich ein attraktives Umfeld bieten. Dazu gehört zunächst einmal im Kern das Tennisspiel auf Außen- und Hallenplätzen. Dazu gehören aber auch vielfältige begleitende Aktivitäten von Trainingscamps und Spaßturnieren über Feierlichkeiten und Events bis hin zu perspektivisch denkbaren Zusatzangeboten (z.B. Boule oder evtl. Padel-Tennis). Und auch für die sehr langjährigen Mitglieder (wie mich selbst) sollte es eine Nische geben, in der sie ab und zu den alten Geschichten fröhnen können. Nicht zu-



letzt trägt auch die Club-Gastronomie nicht unerheblich zur Attraktivität eines Clubs bei.

Nicht für jeden oder jede mag jedes Angebot von Interesse sein und das ist auch nicht schlimm. Als Vorstand sind wir ehrenamtlich tätig und haben vor Allem die Weisheit auch nicht mit Löffeln gegessen. Wir sind dankbar für jedwede Beteiligten Input, damit wir gemeinsam unseren Club auch die nächsten Jahre in eine positive Entwicklung steuern können.

Dr. Geoffery Weisner  
2. Vorsitzender

## Bericht des Immobilienwartes

Liebe SuS-Tennisfreunde, auf unserer schönen Anlage war 2022 so einiges los. Und ein kleiner Ausblick darüber, was wir in 2023 verbessern wollen!

delfilz Teppich dafür wurde von der Fa. Schöpp gesponsert. Frank (kurzfristiger Helfer) und Kevin haben mir geholfen, den Teppich an die Wand zu tackern. Der Pflegeaufwand für Kevin, der u.a.



Neuer Hallenboden

### Neuer Hallenboden

Im zweiten Versuch hat es dann endlich mit der Renovierung geklappt. Die untere Dämmschicht wurde entfernt und ein neuer Komfort-Teppich verlegt. Alle sind happy.

### Hallenwand zum Parkplatz

Die bröselnden Zementfaserplatten hinter dem Vorhang sind isoliert worden. Der Na-

die Halle saugt ist nun geringer.

### Frühjahrsüberholung

Fa. Rattert hat wieder die Frühjahrsüberholung unserer Ascheplätze übernommen. Besonderes Augenmerk lag auf die Plätze 5 und 6, die 2022 eine Katastrophe waren. Vielleicht lag es an den Nachtfrösten, an der



Frühjahrsüberholung

verpassten Grundsanierung oder keine Ahnung. Zweimal mussten wir schon im Mai/Juni Schubkarrenweise bindungsloses Material entfernen.

Bild 3

### Umkleiden

Mit Frank habe ich die Renovierung gestartet. Die Kleiderständer sind in einem matten Anthrazit neu lackiert

Alte Version der Herrenumkleide



Hallenwand zum Parkplatz



Schöne Aussichten!  
Kreatives Handwerk aus der Heimat

NATTKEMPER  
+ Brummel

Jöllennecker Straße 314 - 33613 Bielefeld - Tel.: 05 21 / 88 77 60

www.brummel.de



Neue Version der Herrenumkleide

In der Damenumkleide war die Firma Nattkemper & Brummel über Reinhard Rauprich (Herren 55) aktiv, im gleichen Stil zu renovieren.

Für die Erneuerung der grünen Türen in den Umkleiden und in den Toiletten erwarten wir ein noch ein Angebot eines Tischlers.



Tür zur Halle

**Tür zur Halle**

Da uns jemand einen Streich gespielt, bezogen auf unsere Hallentür. Roman fand sie verschlossen vor, sie war

aber mit Holzleim verklebt worden. Wir mussten so daran ziehen, dass der Türfalz abgerissen wurde. Die Späne sind neu eingeleimt und verspachtelt, die Tür lasiert werden – passt wieder.

**Fahrradständer**

Im Sommer kam noch Fahrradständer 4 und 5 dazu. Mal sehen, ob die Anzahl ausreicht? Bei Überbelegung könnte man auch gut sein Fahrrad im Bereich der Tischtennisplatte überdacht abstellen.

**Funkrundfernsteuergerät: Häh? Was ist das?**

Wir mussten die Vergütung der Strom-Einspeisung von 2 Jahren an den Netzbetreiber zurückzahlen, da bei der Installation der PV-Anlage vor 11 Jahren verpasst wurde, dieses Gerät gesetzlich vorgeschrieben zu integrieren. Es ermöglicht dem Stromnetzbetreiber die Strom-Einspeisung unserer Photovoltaikanlage bei Überkapazität im Stromnetz aus der Ferne per Funk zu drosseln. Dank einer Clearingstelle bekommen wir die Vergütung unserer Einspeisung nun doch zurücküberwiesen :).



**To Do 2023**

Allwetterplätze oder Grundsanierung – besonders Platz 5 und 6 (Prüfungs-Planungsphase mit Christian Conrad).

Neue Schließtechnik an der Haupteingangstür per App-Steuerung, gekoppelt mit einem Online-Buchungssystem für die Außenplätze (Angebote laufen)

Boulebahn: Zwischen Platz 1 und Platz 9 könnte eine Multifunktionsfläche entstehen, eingerahmt von Natursteinen und Lavendel. Die Fläche könnte mit Schotter

und Feinsplit aufgeschüttet und begradigt werden. Ein Team von 6 bis 10 Helfern wäre prima. Kosten ca. 1500 Eur. Wer hat ca. Ende Juni Lust mitzuhelfen?

Naturholzfenster / Holzbalken der Halle streichen.

Herzlichen Dank wieder an unsere ständigen Helfer Hendrik, Wassili & Elvira, Kevin und Heinz-Dieter. Heinz-Dieter geht nun mit 81 Jahren auch in Tennisplatz- und Anlagenpflege-Rente. Vielen Dank für Deine langjährige Arbeit!

Ich wünsche allen eine tolle Saison auf der roten Asche und bitte helft alle mit, dass unsere Plätze in einem guten Zustand bleiben!

Euer Immobilienwart  
Ralf Beisner



**Aufbau eines Ziegelmehlsplatzes nach DIN 18035 Teil 5:**

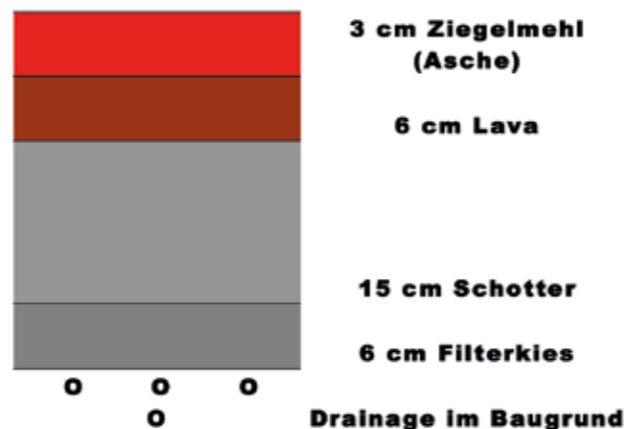

Seit 1888 bauen wir Zukunft.

Fortschrittlich bauen – das ist die Zielsetzung, die TWELMEIER ausmacht. Darin steckt unsere über Jahrzehnte gesammelte Erfahrung für Qualität beim Bauen. Für Innovation aus Tradition. Für gegenseitiges Vertrauen und zufriedene Kunden. Private Bauherren und öffentliche Investoren profitieren vom kompletten Dienstleistungsservice. Know-how und Erfahrung sind ein gutes Fundament.

Baugesellschaft TWELMEIER GmbH  
Bielefelder Str. 70-74 · 33803 Steinhagen  
Tel.: (0 52 04) 91 00 01  
www.twelmeier.de

TWELMEIER

Fortschrittlich bauen.

▪ Hochbau ▪ Gewerbe- und Industriebau ▪ Altbausanierung ▪ Sonderbauteile

## Bericht des Sportwartes

Woran merkt der routinierte Tennisspieler, dass wieder ein Jahr vergangen ist?

Die Ascheplätze werden zum Spielen freigegeben.

Mist, die Saite ist gerissen. Die war doch fast neu ...

Wie, schon wieder Jahreshauptversammlung?

SuS-Heft? Bericht des Sportwartes? Na wenn es denn sei muss ...

Und schon wieder ein Bericht ohne Vorlage, da zum Glück Corona nur noch eine untergeordnete Rolle gespielt hat, jedenfalls habe ich diese Mannschaft in keiner Liga finden können.

Frohen Mutes starteten wir mit vier Mannschaften im Damenbereich und 10 Mannschaften bei den Herren sowie einer Mannschaft beim Vereinspokal in die Saison. Leider musste ich die 3. Herren mangels Spielern abmelden, so dass nur 13 Mannschaften am Ende übrig blieben. Hier die Bilanz im Einzelnen:

Der Damenbereich hat eine schwere Saison hinter sich. Die 1. Damen und die Damen 40 belegten jeweils einen sicheren Mittelfeldplatz in der Bezirksliga. Die 2. Damen (Kreisliga) und die Damen 30 (Bezirksliga) belegten

in ihrer 6er-Gruppe jeweils den letzten Platz.

Der Herrenbereich hatte da bessere Ergebnisse. Die 1. Herren belegten in der Westfalenliga einen hervorragenden 3. Platz. Leider sind für drei Herrenmannschaften nicht genügend Spieler vorhanden und da uns die meisten der deutschen Spieler der 1. Herren verlassen haben, mussten wir leider die 1. Herren abmelden. Die 2. Herren belegte in der Bezirksliga einen sicheren 3. Platz und wird diese Saison als erste Mannschaft absolvieren. Die 4. Herren verpassten als Gruppenzweiter knapp den Aufstieg in die 1. Kreisklasse. Die Herren 30 müssen als Gruppenletzter in diese Spielklasse absteigen. Die Herren 40 sind nach dem letztjährigen Abstieg aus der Westfalenliga wieder in diese aufgestiegen. Die Herren 50 wurden als 4er-Mannschaft souverän Gruppensieger. Der Gegner im Spiel um die Kreismeisterschaft trat nicht an, vielleicht erschrocken vom breiten Kader unserer Mannschaft (in drei Spielen wurden elf verschiedene Spieler im Einzel und 12 im Doppel eingesetzt!). Die Herren 55 belegten den 4. Platz in der

Westfalenliga, die Herren 60 den 3. Platz in der OW-Liga. Die Herren 75 belegten in der Westfalenliga den vorletzten Platz und werden aus Mangel an Spielern aufgelöst.

Die Winterbilanz ist wie jedes Jahr noch unvollständig, da die Spiele bis Ende März laufen. Die Damen schneiden hier besser ab als die Herren. Die ersten Damen belegten den 4. Platz von sechs Mannschaften, die Damen 30 führen die Tabelle ungeschlagen an bei noch zwei ausstehenden Spielen. Die 1. Herren steigen als Letzter der OW-Liga ab, die 2. Herren sind zur

Zeit Gruppenzweiter in der Bezirksliga. Die Herren 30 sind leider wie im Sommer Letzter ihrer Gruppe in der Kreisliga. Die Herren 40 wurden in der Westfalenliga vorletzter und die Herren 55 in der Verbandsliga dritter.

Ich hoffe auf eine ungestörte Sommersaison mit vielen Möglichkeiten unserem Hobby nachzugehen, ob jetzt bei Mannschaftsspielen oder Trainingsspielen.

Holger Reinhold Sportwart

*(Text continues from previous block, partially obscured by image)*



Westfalenliga, die Herren 60 den 3. Platz in der OW-Liga. Die Herren 75 belegten in der Westfalenliga den vorletzten Platz und werden aus Mangel an Spielern aufgelöst.

Die Winterbilanz ist wie jedes Jahr noch unvollständig, da die Spiele bis Ende März laufen. Die Damen schneiden hier besser ab als die Herren. Die ersten Damen belegten den 4. Platz von sechs Mannschaften, die Damen 30 führen die Tabelle ungeschlagen an bei noch zwei ausstehenden Spielen. Die 1. Herren steigen als Letzter der OW-Liga ab, die 2. Herren sind zur

Zeit Gruppenzweiter in der Bezirksliga. Die Herren 30 sind leider wie im Sommer Letzter ihrer Gruppe in der Kreisliga. Die Herren 40 wurden in der Westfalenliga vorletzter und die Herren 55 in der Verbandsliga dritter.

Ich hoffe auf eine ungestörte Sommersaison mit vielen Möglichkeiten unserem Hobby nachzugehen, ob jetzt bei Mannschaftsspielen oder Trainingsspielen.

Holger Reinhold Sportwart

## Jahreshauptversammlung vom 17.3.2023

Der 1. Vorsitzende Martin Pohlmann begrüßte die anwesenden 25 Mitglieder.

Er ehrte Geoffery Weisner für 40 Jahre und Heidrun Osterwald für 25 Jahre Mitgliedschaft im Verein.

Anschließend dankte Martin Pohlmann Verena Conrad ihrem Mann Christian Conrad für ihre Arbeit am SuS-Heft, den Trainern Roman Loleit und Georg Hodik, dem Festausschuß um Ariane Weisner, Elke Vorspel und Peter Wilhelmstroop sowie Peer Rappolt für seine Hilfe als IT-Beauftragtem.

Der 1. Vorsitzende reflektierte die Arbeit der letzten Monate und begrüßte die Familie Örsler als neue SUS-Gastronomen.

Der Vorstand plant eine neue Boulebahn anzulegen. Hinsichtlich der Platz-Sanierungen sind gegebenenfalls auch mehrere Allwetter-Courts eine Option.

Die Mitgliederentwicklung ist mit 428 Mitgliedern zum Stichtag (11 weniger als im Vorjahr) stabil.

Der 2. Vorsitzende Geoffery Weisner gab im Anschluss einen Rückblick über die sportliche Situation im Herrenmannschaftsbereich. Er brachte seine Hoffnung zum Ausdruck, mit der Rückstufung der 1. Mannschaft in die Ostwestfalenliga eine gesunde Basis für die Entwicklung der nächsten Jahre gelegt zu haben.

Laut Bericht der Sportwartes Holger Reinhold ist im Herrenbereich 2023 eine Mannschaft weniger gemeldet worden. Ebenso konnte die Herren 75 nicht mehr gemeldet werden, da Heiner Kornfeld nicht mehr aktiv ist. Herr Reinhold erklärte, dass der Verband immer mehr da-

zu übergeht, eine Einteilung in 4er Mannschaften vorzunehmen.

Die Jugendwarte Katja Hansen und Robin Weisner berichteten, dass wie 2022 dieses Jahr wieder 10 Jugendmannschaften gemeldet werden konnten.

Bei den Clubmeisterschaften haben 28 Kinder und Jugendliche teilgenommen.



Es fanden zahlreiche Events wie z.B. die Saison-Eröffnung, Fun-Turniere, das Nikolaus-Event und ein gemeinsamer Besuch der Terra Wortmann-Open statt.

Bei den Jugendkreismeisterschaften hatte der SuS zwei Hauptfeldsieger in Lino Kuckuck und Lena Elsenheimer. Im Winter haben Oskar Lenz und Lena Elsenheimer gewonnen.

Beim beliebten Sommercamp haben 30 Kinder teilgenommen. Auch 2023 sind wieder Aktivitäten in ähnlichem Umfang geplant.

Laut Immobilienwart Ralf Beisner gab es durchweg positives Feedback zu dem neuen Hallenboden.

Bei der Frühjahrsstandsetzung der Plätze wird ein besonderes Augenmerk

auf Platz 5 und 6 gelegt.

Die Herrenumkleide wurde bereits renoviert, die Damenumkleide wird folgen. Der Schaden an der Tür zur Tennishalle konnte von Herrn Beisner persönlich repariert werden.

Laut dem Immobilienwart soll der Bau der Boulebahn zeitnah mit Hilfe von Freiwilligen umgesetzt werden. Des Weiteren wird für das laufende Jahr eine App für die Schließtechnik an der Eingangstür geplant.

Pressewart Christian Conrad konnte im Anschluss von seinen Erfahrungen und dem Trend zu Allwetter-Courts berichten und erklärte die Vor-



teile und ungefähren Kosten. Der Verein wird für eine Planung weitere Feldstudien vornehmen.

Der Finanzwart Jan Mönter konnte von einer soliden Finanzplanung berichten. Kassenprüferin Dagmar Laffin konnte die Ordnungsmäßigkeit der Buchführung nach ihrer gemeinsamen Prü-

fung mit Herrn Kruse bestätigen. Erfreulicherweise trat der gesamte Vorstand erneut zur Wahl an und wurde einstimmig ohne Enthaltung wiedergewählt.

Da Heiner Kornfeld nicht mehr zur Wahl des Ehrenrates zur Verfügung stand, trat Ernst Banck als Nachfolger an und wurde ohne Gegenstimme gewählt. Er wird mit den Herren Rappolt, Prior und Henke im Fall von schwierigen Themen dem Vorstand zur Seite stehen.

Das SuS-Heft 2023

Tel.: 0521/ 800 672 0 - Email: [info@peterswinter.de](mailto:info@peterswinter.de) - [www.peterswinter.de](http://www.peterswinter.de)

**Peters + Winter**  
Landschaftsarchitekten bdlA

Sportstättenplanung - Stadtentwicklung - Spielraumgestaltung - Gartenarchitektur - Landschaftsplanung

# Spielplan Sommer 2023

## Damen und Herren

Heimspiele sind schwarz gedruckt. Die Heimspiele mit einem Stern müssen noch verlegt werden. Für eventuelle Spielverlegungen bitte die aktuellen Aushänge beachten!

	1. Damen BL	2. Damen KK	Damen 30/4er BL	Damen 40 BL	1. Herren OWL	2. Herren KL	3. Herren 1. KK	Herren 30 KK
6.5.								
7.5.	Bad Driburg				TTC Gütersloh	Quelle	Dreeke	
13.5.				Brackwede				
14.5.	spielfrei				Espelkamp	Dornberg 2	Jöllenberg	Quelle 14°°
20.5.				Rietberg				
21.5.	Salzkotten	B TTC 3	Lippstadt		B TTC 2	Hiddesen	Post	Ummeln 14°°
3.6.	TP 3 14°°			Kirchlengern				
4.6.		Lemgo 2	Oerlinghausen		TP	Hillegossen 2	Milse	
17.6.								
18.6.	SVA Gütersloh		Dringenberg		Herford 3	Lemgo 2	Gelb-Weiß	Fichte
12.8.				Spenge				
13.8.	Kirchlengern	Herrentrup	Hille		Herford 2	Fichte	B TTC 4	TP
19.8.				Höxter				
20.8.	Lage		Esbeck		Halle 3	spielfrei	Leopoldshöhe	

	Herren 40 WL 13 Uhr	Herren 50 KL	Herren 55 WL 13 Uhr	Herren 60 OWL	gem Ü40 BK	U15m BK	U18w BK
6.5.	Wanne-Eickel	Oeynhaus	Herford	Oeynhaus			
13.5.	Gütersloh	Jöllenberg	B TTC	Lichtenau		Dornberg	Hövelhof
20.5.	Münster	Kirchlengern	spielfrei	Belecke			
3.6.	Paderborn	Vlotho	Recklinghausen	Oerlinghausen		Salzkotten	TP
					9.7. Halle		
10.6.					16.7. Künsebeck		
11.6.					30.7. Verl		
					6.8. Rietberg		
17.6.	Westerholt	Theesen	Gevelsberg	spielfrei		Bünde	Anröhte
12.8.	Erwitte	Schnathorst	Oeynhaus	Milse		Lage	
19.8.	Drensteinfurt	spielfrei	Bochum	Lage		B TTC	Milse

## 1. Damenmannschaft

Die letzte Saison 2022/23 war für uns herausfordernd, aber auch mit viel Spaß verbunden.

Wir durften zu Beginn Rebecca als neues Mitglied in unserer Mannschaft begrüßen. Zu unserer Freude ist Helena von ihrem Auslandsjahr in England wiedergekommen, wodurch wir gestärkt der Saison entgegenblicken konnten. Das erste Spiel der Sommersaison 2022 gegen den TSG Kirchlengern 1 ging leider nicht gut für uns aus und wir haben 2:7 verloren. Dafür konnten wir den Sieg gegen den TTC Gütersloh 1 mit 7:2 erringen. Am 05.06 standen wir dem TC Hiddenhausen 1 gegenüber und mussten uns eingestehen, dass wir an diesem Tag deutlich geschwächt haben. Rebecca hat alles in ihrem Einzel gegeben und auch im Doppel mit Marie bis in den Tie-Break gekämpft, aber die Gegner haben doch am Ende den entscheidenden Punkt gemacht, sodass wir zu 0 aus dieser Begegnung gingen. Besonders ist uns das Spiel gegen TC Rot-Weiß Salzkotten 1 in Erinnerung geblieben, es stand 3:2 und ich lag



Von links: Emilie Theine, Marie Ellermann, Nina Brünger, Hannah Mönter, Helena Eickhoff, Antonia Schloss

im Tie-Break 2:8 zurück. Die Stimmung war ziemlich angespannt. Durch viel Unterstützung durch die Mannschaft und Ehrgeiz konnte ich am Ende das Spiel mit 11:9 für

mich entscheiden. Durch das souverän gewonnene Doppel von Marie und Rebecca konnten wir dann den Spieltag siegreich mit 5:4 beenden. Die zwei darauf folgenden

Spiele haben wir ebenfalls mit 5:4 gewonnen und hatten insgesamt eine erfolgreiche Saison. Besonders stach Helenas Leistung hervor, die 4 von 5 Einzel gewann.





## Die Mannschaften



gegen den Mindener TK 1 (4:2) und den TSG Kirchenlengern 1 (5:1) für uns entscheiden. Das letzte Spiel gegen den TC Kautitz 2 haben wir 3:3 gespielt. In der Saison 2022/23 konnte Lena mit 5 von 5 gewonnenen Einzeln besonders glänzen.

In der diesjährigen Winter-saison haben wir die ersten beiden Auswärtsspiele gegen den TC Blau-Weiß Lemgo 1 und den SV Arminia Gütersloh 1 2:4 verloren. Dafür konnten wir aber die beiden drauf folgenden Heimspiele

Nun blicken wir gespannt und voller Vorfreude auf den kommenden Sommer. Hannah, die uns immer wieder mal unterstützen konnte,



wird uns auch dieses Jahr - wenn auch sporadisch aufgrund ihres Studiums - begleiten können. Ich selbst werde ab dem nächsten Jahr auch weniger spielen, da ich nach meinem Abitur einen neuen Lebensabschnitt beginne. Abschließend freuen wir uns auf die kommen-

de Spielsaison und bedanken uns bei Roman für das Mannschaftstraining und seine Unterstützung!

Antonia Schloss

## 2. Damenmannschaft

Auch die 2. Damenmannschaft des TC SuS Bielefeld startete voller Motivation in die Sommersaison 2022. Jedoch erschwerte auch in diesem Jahr Corona, wie auch in den vorherigen Saisons, den Ablauf der Spieltage. Allerdings mussten wir bereits bei den ersten Begegnungen realisieren, dass eine erfolg-

reiche Saison auch erschwert wird, wenn keine vollzählige Mannschaft auf dem Platz steht. Obwohl die Spieltage mit Motivation und Optimismus begonnen wurden, gelangen uns nur wenige Erfolge. So wurde die Saison hauptsächlich von Misserfolgen begleitet, welche zum Teil aber nicht ausschließlich mit

dem unvollständigen Antreten im Zusammenhang stehen. Nichtsdestotrotz war es eine schöne Saison die, die Spieler miteinander verbracht haben. Auch die gegenseitige Unterstützung auf dem Spielfeld und am Spielfeldrand verschönerten die Sonntage. Unabhängig von Spielen im strahlenden Sonnenschein

oder im strömenden Regen hat die 2. Damenmannschaft ihr Bestes gegeben. Wir sind gespannt, wie die kommende Saison im Jahr 2023 geplant ist und hoffen, dass dieses Jahr mehr Erfolge bietet und den Zusammenhalt der Mannschaft stärken kann.



## Damen 30

In der letzten Sommersaison sind wir das erste (und gleichzeitig letzte) Mal als 6er Team gestartet. Obwohl wir gut gekämpft haben und viele tolle und spannende Begegnungen hatten, konnten wir keinen Spieltag für uns entscheiden und sind somit auf dem letzten Platz gelandet. Ganz anders lief es dagegen in der aktuellen Wintersaison: wir lagen nach drei Spielen gegen COR Rheda, Erwitte und Lemgo ungeschlagen auf Platz 1! Gegen Leiberg haben wir leider sehr unglücklich 3 Matches im Match-Tie-Break und damit die Begegnung verloren. Zum Abschluss konnten wir Künsebeck noch mit 4:2 besiegen und haben nur mit einem

Satz weniger ganz knapp den Gruppensieg verpasst.

Neu im Winter-Team sind Annika Bode und Nina Kahre, während Anica Kreft uns leider verlassen hat.

In der kommenden Sommersaison treten wir nun also zwangsweise nach dem Beschluss des WTV wieder als 4er Mannschaft an, was allerdings nach den mehrfach aufgetretenen Personalengpässen im Sommer 2022 vielleicht auch nicht ganz verkehrt ist ...

So oder so und freuen wir uns auf neue Gegnerinnen sowie fröhliche und spannende Spiele! Zuschauer und neue Mitspielerinnen sind herzlich willkommen!

Susanne Sabielny

V.l.: hinten: Susanne Sabielny, Katja Pittelkow, Nina Kahre, Annika Bode, Anita Brock; vorne: Birgit Röthling, Irmela Bünemann, Leonie Finke, Frauke Lemcke-Wöstmann



**SPIELEND  
TENNIS  
LERNEN**

**ODER SICH  
WETTKAMPF-FIT  
MACHEN**

Schnupperkurse Einzeltraining Gruppentraining Koordinationstraining  
Konditionstraining Tenniscamps Schlägerbesaitung Verkauf



**ROMAN LOLEIT**  
Tennis Coaching



roman@rl-tennis.de 0160 - 94 58 12 27 www.rl-tennis.de

Tennisschule a. d. Anlage des TC SuS Bielefeld 1909 e.V.  
**Roman-Loleit-Tennis-Coaching** jetzt auch auf facebook!



## Damen 40 – Bezirksliga

Unser erster Spieltag startete mit einem Heimspiel gegen Hiddenhausen. Nach den Einzeln stand es 3:3, am Ende mussten wir uns 4:5 geschlagen geben.

Am zweiten Spieltag waren wir zu Gast beim TC Rietberg. Mit einem 4:2 nach den Einzeln konnten wir einigermaßen entspannt in die Doppel starten. Dachten wir zumindest! Das Doppel Ariane/Dagmar hatte es schwer und verlor schnell und hoch. Katja/Gundi und Elke/Bettina kämpften sich erfolgreich durch ihre Doppel. Elke/Bettina noch durch einen Match Tiebreak, den sie 10:5 gewinnen konnten. Somit gewannen wir 6:3.

Am dritten Spieltag war der TC Kaunitz unser Gast. Nur Gundi und Katja R. konnten ihre Einzel gewinnen und in den Doppeln hatten wir leider auch keine Chance. 2:7 verloren!

Unser viertes Spiel gegen Delbrück, ein Heimspiel, war speziell! Katja, Gundi und Dagmar gewannen ihre Einzel durch Aufgabe der Gegnerin, wobei die SuS-lerinnen auch alle im Satz vorn lagen. Katja den ersten Satz sogar schon



V.l.: Katja Hansen, Bettina Möller, Dagmar Laffin, Ariane Weisner, Katja Rotter, Gundula Bolte, Henrike Theine und Tanja Platz

gewonnen hatte. Die Einzel von Elke, Tanja und Bettina gingen in den Match Tiebreak, den nur Elke knapp 12:10 gewinnen konnte. Mit einem 5:2 ging es in die Doppel, da Delbrück ein Doppel gleich nicht aufgestellt hat. Am Ende des Tages stand es 6:3 für uns. Am letzten Spieltag waren wir in Quenhorn. Dort lief es ziemlich gut! 5:1 nach den

Einzeln und am Ende 7:2 gewonnen.

Somit haben wir die Saison mit einem guten dritten Platz beendet.

Die Mannschaft 2022: Katja Hansen, Gundula Bolte, Henrike Theine, Elke Vorspel, Katja Rotter, Ariane Weisner, Dagmar Laffin, Tanja Platz, Bettina Möller, Heidrun Stenzel, Melanie Schomberg.

An der Winterrunde 2022/23 nehmen wir dieses Jahr nicht teil, vielleicht nächstes Jahr wieder.

In den Wintermonaten spielen wir regelmäßig untereinander und einige trainieren auch bei Roman. Unser Ziel für 2023: Weiterhin der Klassenerhalt!

Ariane Weisner

## 1. Herren

Die Saison 2022 in der Westfalenliga war eine etwas merkwürdige Saison, in der wir am Ende mit einer Bilanz von 3:3 den dritten Platz belegten. Doch der Reihe nach. 2021 hatten wir es endlich geschafft in die Westfalenliga aufzusteigen. Allerdings gab es danach einige Veränderungen in unserer Mannschaft. Mit Hernan Casanova und Fynn Künkler verloren wir unsere Nummer 1 und 2 und mussten uns auf die Suche nach Verstärkung begeben. Neu in unsere Mannschaft kamen Ondrej Krstev aus Tschechien, Josh Luck aus Südafrika und Wojciech Szczesny aus Polen, ein Kumpel von unserem langjährigen Spieler Antek. Somit bestand unsere Mannschaft aus den vier bereits genannten Spielern, Lukas Mönter, Niko Ptasinski und Robin Weisner.

Unser erstes Spiel führte uns zu Parkhaus Wanne-Eickel, wo wir nach den Einzeln ein 3:3 hatten. Bereits hier zeigte sich, dass das spielerische Niveau in der Westfalenliga nochmal deutlich höher war als in der Verbandsliga. Da wir nur ein Doppel gewinnen konnten, mussten wir uns 4:5 geschlagen geben. Am zweiten Spieltag sollten wir eigentlich gegen Iserlohn II spielen. Allerdings sagten die Iserlohner das Spiel bereits ein paar Tage vorher ab, sodass wir kampfflos gewannen. Spieltag 3 fand dann wieder regulär statt und wir trafen wie in der letzten Saison auf BW Soest. Nach den Einzeln lagen wir 2:4 hinten, 4 der 6 Einzel gingen dabei in den Matchtiebreak. Leider konnten wir nur 2 Doppel gewinnen, sodass wir erneut 4:5 verloren. Unser viertes



Neu: Leider gibt es von der neu formierten 1. Herrenmannschaft noch kein Foto

Spiel in Herford war eine kurze Angelegenheit. Gegen den späteren Westfalenmeister mussten wir uns klar 1:8 geschlagen geben. Dann stand erstmal die Sommerpause an. Wir wussten, unser nächstes Heimspiel gegen Ickern würde vorentscheidend im Kampf um den Klassenerhalt werden. Danach kam zwar noch das Spiel gegen Sennelager II, aber eine Niederlage gegen Ickern wäre kaum aufholbar gewesen. Das Spiel gegen Ickern gewannen wir dann überraschend deutlich mit 8:1 und waren somit einen Spieltag vor Ende der Saison gerettet. Unser letztes Spiel gegen Sennelager II fand wie schon unser Spiel gegen Iserlohn II nicht statt, weil der Gast erneut ein paar Tage vorher absagte. So hatten wir letztendlich nur vier richtige Spiele und nur ein Heimspiel. Außerdem war es etwas merk-

würdig in einer sonst sehr wettbewerbsorientierten Liga zwei Spiele kampfflos zu gewinnen. Es spielten: Ondrej Krstev, Joshua Luck, Lukas Mönter, Wojciech Szczesny, Antek Orlinski, Niko Ptasinski, Robin Weisner, Nicholas Weisner. Nun ein Ausblick Richtung Sommer 2023. Unsere Mannschaft hat sich stark verändert. Lukas und Niko sind nicht länger dabei, sodass es keinen Sinn macht in der

Westfalenliga anzutreten. Stattdessen werden wir in der OWL-Liga an den Start gehen, mit einer Mannschaft, die größtenteils aus Spielern besteht, die vorher in der zweiten Mannschaft gespielt haben. Dennoch sind wir zuversichtlich, in der OWL-Liga bestehen zu können.

Robin Weisner

Ehrlich \* Kompetent \* Persönlich

# LETMADE

Seit 1878 Ihr Textil- und Bettenfachgeschäft im von Bielefeld-Schildesche \* [www.letmade.de](http://www.letmade.de)

Hermetic - Daunenbetten	Orthopädische Matratzen	Orthopädische Komfortrahmen
Betten - Komplettwäsche	Sicht- und Sonnenschutz	Gardinen - Reinigungsservice
Heiner & Welf Kornfeld * 0521 - 81395	* An der Stiftskirche 3	* 33611 Bielefeld - Schildesche

**Dr. Marc Kube**  
Zahnarzt

Salzuffer Str. 8  
33719 Bielefeld  
Telefon 05 21 / 33 56 77  
Telefax 05 21 / 3 36 97 86  
E-Mail: [DR\\_KUBE@telemed.de](mailto:DR_KUBE@telemed.de)

## 2. Herren



V.l.: Daniel Heidebrecht, Leonard Eickhoff, Maurice Pilgrim, Philippe Maas und Jannik Sriba

Die Sommersaison 2022 der 2. Herrenmannschaft in der Bezirksliga war geprägt von knappen sowie einseitigen Spielen. Gleich im ersten Spiel verloren wir knapp ge-

gen den stark besetzten FC Stukenbrock 4:5, unter anderem spielte dort der Sparingpartner von Iga Swiatek (WTA Ranking No.1). Danach folgte unser erster Sieg im Heimspiel gegen den TC Rot-Weiß Detmold mit 7:2. Es folgten klare Siege gegen den TC Rot-Weiß Salzkotten 6:3. Und Gütersloher TC Rot-Weiß 9:0. Unser letztes Spiel hatten wir auf heimischer Anlage gegen den TC Herford, und man mag es kaum glauben es ging um den Aufstieg in die Ostwestfalenliga! Mit etwas Pech hatten wir leider nach den Einzeln einen Spielstand von 2:4 und konnten diesen Rückstand auch mit den Doppeln nicht mehr ausmerzen, sodass wir uns 3:6 geschlagen geben mussten.

Die Winterrunde der zwei-

ten Mannschaft in der Bezirksklasse ist noch im vollen Gange. Zubuche stehen zwei souveräne Siege gegen den TuS Eintracht Bielefeld 5:1 und TC Dornberg 6:0. Wir hoffen die Wintersaison mit einem Aufstieg abschließen zu können.

Für die Sommersaison 2023 wird es eine kleine neu Orientierung geben durch die Abstufung der 1. Herrenmannschaft.

Für das Team der 2. Herrenmannschaft standen im Sommer und Winter folgende Spieler auf dem Court: Robin Weisner, Nicholas Weisner, Maurice Pilgrim, Hendrik Andela, Philippe Maas, Lasse Scharpmann, Lucas Schielmann, Yannic Scriba, Daniel Heidebrecht, Gustav Lenz

Maurice Pilgrim

## 3./4. Herren

Knapp den Aufstieg verfehlt

Die vierte Herrenmannschaft des SuS trat in der Saison 2022 wieder mit einer Nachwuchstruppe an. Direkt im ersten Spiel konnte ein sieben zu zwei Sieg gegen Dreeke Jöllenbeck eingefahren werden, wobei auch zwei Match-Tie-Breaks gewonnen wurden. Im zweiten Spiel gegen Dörentrup mussten wir uns dann aber leider trotz spannender Spiele geschlagen geben.

Das nächste Spiel gegen Gelb-Weiß Bielefeld konnte dann wieder mit sechs zu drei gewonnen werden und auch aus dem darauffolgenden Spiel gegen TuS Jöllenbeck konnte die junge Truppe als Sieger hervorgehen. Schließlich konnte die Mannschaft das Saisonfinale gegen TC

Leopoldshöhe 2 sogar mit neun zu null für sich entscheiden. Auch wenn es aufgrund der einen Niederlage

nicht für den Aufstieg reichte, konnten wir dennoch einen guten zweiten Platz erringen. Mit Blick auf die nächste

Spielzeit freuen wir uns wieder auf spannende Matches.

Niclas Conrad

V.l.: Luis Vorspel, Luka Peitsch, Gustav Lenz, Niclas Conrad, Mert Özcinar, Lukas Ollesch



## Herren 30

Wie Chet Baker das Tennis gerettet hat

Mein Therapeut erwähnte unlängst eine Erkenntnis, die ihm selbst vor Jahren während einer Tagung zugetragen worden war. Ich musste lange darüber nachdenken. Er sagte zu mir, während ich auf einem Sessel saß und die pastellblauen Vorhänge studierte.

„Ich kann das verstehen. Ich finde, dass Tennis und Jazz viel gemeinsam haben. Beides erfordert eine gewisse Technik und Präzision, aber auch eine Art Freiheit, um kreativ zu sein.“

Er sagte das mitten in eine bis dahin schon seit einigen Minuten bestehende Stille hinein und es erschien mir zusammenhanglos. Ich war mir nicht mal sicher, ob er mich gemeint hatte, oder wusste, dass ich noch da bin. Letzteres wäre unter regulärer Prämisse, dass ich ja einen Termin hatte und immer mittwochs hier anwesend war, eine reichlich absurde Annahme. Dennoch wäre es nicht das erste Mal gewesen, dass ich mich in einem Raum vor anderen anwesenden quasi in Luft aufgelöst hätte. Ich war einmal auf Geschäftsreise in der Nähe von Utrecht und während einer Tagung Teilnehmer einer recht angeregten Diskussion darüber, wie man die Wartung eines Latextanks mit dem Einsatz von weniger Chemikalien lösen könne. Inmitten unserer Unterhaltung, die zu diesem Zeitpunkt ein wenig an Thermik gewonnen hatte, verfiel mein Gegenüber plötzlich in einen Zustand, den man nicht anders als abwesend bezeichnen konnte. Minutenlang starrte er auf eine Plastik, die neben einer

Tür aufgestellt war und war wie paralysiert. Die Figur war eine recht belanglose Darstellung eines gebückten Wesens, dass wohl einen Schat-

...“, fing ich an, als er mich direkt unterbrach.

„Mit der Improvisation verhält es sich nämlich so, dass eine gewisse Erfahrung



ten darstellen sollte und ich konnte mir nicht erklären, wie man seinen Blick für eine so lange Zeit so sehr daran anhaften lassen konnte. Plötzlich sprach der Kollege einfach in die Leere hinein. Ich kann mich an den Satz nicht erinnern, aber es war ziemlich genauso wie jetzt, in diesem Moment hier. Man könnte also annehmen, es liegt in meiner Person, während einer Unterhaltung für mein Gegenüber plötzlich immer unsichtbarer zu werden, bis ich verschwunden bin. Aber zurück zu meiner Sitzung.

„Ja?“, fragte ich.

„Ganz eindeutig.“, sagte mein Therapeut.

Er sah mich also.

„Wie könnte ich mir denn

von Nöten ist, um sie vollends ausspielen zu können.“

Er sah mich also nicht.

Kann ich der unsichtbare Mann sein? Wenn es einen unsichtbaren Mann geben könnte, könnte ich es sein? Könnte es einen unsichtbaren überhaupt Mann geben und wie wäre das möglich? Das hellgelbe Plattencover rutschte mir aus der Hand, während ich in den Gedanken darüber langsam immer tiefer einschlief und Chet Baker spielte dazu leise „If You Could See Me Now“.

Philipp Randt

## Herren 40

### Sommer 2021

Beflügelt vom Aufstieg in die Westfalenliga gingen wir voller Elan in die Sommersaison. Am ersten Spieltag war der TC BSW Buer bei uns zu Gast. Da Thorsten noch krankheitsbedingt nicht zur Verfügung stand, gingen wir mit einer gewissen Ungewissheit in die Partie. Doch unser Gegner war deutlich ersatzgeschwächt und es stand nach den Einzeln bereits 6:0. Buer gab die Doppel kampfflos ab. Zum Auftakt 9:0.

Am zweiten Spieltag war unser Nachbar vom TTC Gütersloh zu Gast, auch hier war die Begegnung nach den Einzeln mit 5:1 bereits entschieden. Wieder keine Doppel und 7:2.

Am dritten Spieltag ging es nach Warendorf und wieder stand es nach den Einzeln 6:0. Erstmals wurden die Doppel gespielt. Dann stand es 9:0.

Am vierten Spieltag bekam Hamm keine Mannschaft zusammen, schon wieder 9:0. Am fünften Spieltag kam der erste schwere Brocken: GW Hiddesen hatte bis dahin auch noch kein Spiel verloren. Dies bestätigte sich nach der ersten Einzelrunde: 1 Sieg, 2 Niederlagen. Die 2. Runde lief besser mir Siegen und beruhigender 4:2 Führung. Also das dritte Doppel stark gemacht (Thorsten mit Jan-Edzard) und ein sicherer 6:2 6:1 Sieg. Da vielen die knappen Niederlage der beiden anderen Doppel (4:6 6:7 und 4:6 4:6) nicht ins Gewicht. Insgesamt 5:4 gewonnen.

Nach der Sommerpause ging es nach Vreden, zu diesem Zeitpunkt mit 4:1 auch ein Aufstiegsaspirant. Mit einem beruhigenden 2:1 ging es aus der ersten Runde und



nach den restlichen Einzeln stand es 4:2, beide Niederlagen knapp im CT. Also wieder unser Spezialdoppel an Position 3, wieder 6:1 6:2 gewonnen. Diesmal noch ein Sieg im zweiten Doppel macht 6:3.

Am letzten Spieltag konnten wir ganz entspannt nach Dortmund fahren. Selbst eine 2:7 Niederlage hätte wahrscheinlich noch zum Gruppensieg gereicht. Doch der Rechenschieber wurde nicht benötigt. Nach den Einzeln stand es erneut 4:2 und Dortmund verzichtete auf die Doppel.

Eine souveräne 7:0 Saison mit der Rückkehr in die Westfalenliga.

### Winter 2021/22

Da im Winter die Westfalenliga die höchste Spielklasse ist, wussten wir schon im Vorhinein was uns erwarten wird: keine einfachen Spiele. Da kam uns Daniel Borchert als Verstärkung gerade recht. 8 Mannschaften, 3 Absteiger, was für eine Aufgabe !!

Zunächst nach Iserlohn, unsere Gegner vom Aufstiegsspiel letztes Jahr. Diesmal ein sicherer Sieg mit 4:2 und 3:1 nach den Einzeln, ein gelungener Start.

Dann nach Drensteinfurt: auch hier ein 4:2, aber etwas glücklich. Ein Einzel im CT, ein Doppel 7:6 7:6. Doch damit war unser Glück für diese Saison verbraucht.

In Westerholt hieß es am

Ende 2:4 bei 4 Niederlage im CT, extrem ärgerlich.

In Dortmund war auf Asche (!!!) in deren Traglufthalle nichts zu erreichen: 1:5.

Gegen Wanne-Eickel hieß es am Ende zwar auch 1:5, aber wieder 2x knapp im CT verloren.

Auch gegen Gütersloh war eine Niederlage im CT entscheidend: gesamt 2:4.

Und im letzten Spiel wieder 2:4 mit einem verlorenen CT.

Rückblickend war nach dem gelungenen Start mit 2 Siegen mehr drin gewesen, aber eine Bilanz im CT von 2:10 (bei einer Tiebreak-Bilanz von 9:3 !) ist nicht ausreichend für einen Klassenerhalt.

Holger Reinhold (MF 40+)



## WTV Vereinspokal 2022

### Herren 40 mit tollem Erfolg

Im Vereinspokal werden lt. Modus 2 Einzel und 1 Doppel zeitgleich ausgetragen. Gespielt wird nach den Sommerferien. Viele Mannschaften hatten gemeldet. Die Herren 40 besiegten in der 1. Runde den TC Brackwede mit 2:1. In der 2. Runde kam es erneut zu einem Bielefelder Derby gegen TUS Eintracht. Hier gelang ein ungefährdeter 3:0 Erfolg. Im Achtelfinale wurde der Westfalenligist TC GW Paderborn durch ein taktische Meisterleistung mit 2:1 bezwungen. Das Viertelfinale gegen den TC BW Halle wurde danach glatt mit 3:0 gewonnen. Im Halbfinale traf die Mannschaft dann auf den THC aus Münster. Da man nie wirklich kalkulieren kann mit welcher Mannschaft der Gegner antritt entschieden wir uns wie in den vorherigen Be-

gegnungen auch ein starkes Doppel anzubieten. In drei sehr engen Spielen mussten wir den Münsteranern gratulieren. Dennoch versuchen wir im Jahr 2023 erneut so weit wie möglich zu kommen. Es spielten Thorsten Schröder, Marco Anders, Sebastian Rehberg, Jan-Edzard Labs und

Holger Reinhold.



## IHR EXPERTE FÜR STEUERN UND FINANZEN



**jan mönter**  
DIPL.-KFM. · STEUERBERATER

**Steuerliche Beratung, Betreuung und Hilfeleistung von der Unternehmensgründung bis zur Nachfolgeregelung, für natürliche und juristische Personen sowie Personengesellschaften.**

- Steuerberatung
- Bilanzen und Gewinnermittlung
- Betriebswirtschaftliche Beratung
- Finanzbuchhaltung
- Lohnbuchhaltung und Personalberatung
- Bewertung von Unternehmen und Nachfolgeregelung

Gadderbaumer Straße 14  
33602 Bielefeld

Telefon 0521 96536-0  
Telefax 0521 96536-99

www.steuerberater-moenter.de  
jm@steuerberater-moenter.de



## Herren 50

Bisher hatten wir noch nie eine vierer Mannschaft gemeldet. Doch aufgrund des hohen Verletzungsaufkommen in den Jahren zuvor, waren wir gezwungen reduziert zu melden. Leider spielt die Viererliga in der Altersklasse 50 nur in der Kreisliga.

Nach drei Spielen gegen Rot Weiß Detmold, Hillegossen und Post SV hatten wir gerade mal drei Spiele ab-

gegeben, zwei davon Verletzungsbedingt und sind so Kreismeister geworden. In diesem Jahr werden wir wieder mit kompletter sechser Mannschaft antreten und wenn die Saison wieder so erfolgreich läuft melden wir nächstes Jahr Herren 30.

**V.l.: Martin Pohlmann, Ralf Beisner, Frank Schmidt, Peter Wilhelmstroop, Hendrik Strothmann, Andreas Otterpohl, Christian Schneider**



## Herren 55

*Klassenerhalt geschafft, Geoff wieder an Bord*

In der Sommersaison 22 war das Ziel von Anfang an der Klassenerhalt. Nach einem klaren Sieg in Rheine gab es eine unglückliche 5:4 Niederlage gegen TC Herford. Wegen Personalnot mussten wir das Spiel in Hagen abschenken und hatten beim 1:8 gegen Gevelsberg keine Chance. Durch einen überraschenden und umso erfreulicheren 5:4 Sieg in Recklinghausen und einem klaren 7:2 im abschließenden Match gegen Bad Oeynhausen konnten wir trotz 3 Abstiegnern in der 8-er Gruppe den Klassenerhalt in der Westfalenliga feiern!

In der Wintersaison (Verbandsliga) stand uns Geoff nach 3 jähriger Wettkampf-

pause wieder zur Verfügung. Wir starteten mit einer unglücklichen Niederlage (verletzungsbedingte Aufgabe im 1.Doppel nach klarer Führung) gegen Tennis Kamen mit 2:4. Gegen Hardenstein gelang ein 5:1 Erfolg nach 4:0 in den Einzeln und überraschend das gleiche Ergebnis gegen die höher eingeschätzte Mannschaft von Rechen Bochum. Frank und Marc gewannen ihre Einzel nach hartem Kampf jeweils im Match-Tiebreak. Damit hatten wir erfreulich früh den Klassenerhalt geschafft. Bei den abschließenden Spielen in Hiddesen (3:3) und in Bad Laasphe (2:4) ging es dann sogar noch um den Aufstieg.



**Von links: Dirk Vollmer, Reinhard Rauprich, Jan Mönter, Christian Weißhaar, Frank Kollmeyer, Jochen Osterwald**

Das Wichtigste bleibt aber für uns – trotz allem nötigen Ehrgeiz – der Spaß am Sport und die sehr gute Stimmung innerhalb der Mannschaft.

Wir freuen uns auf eine schöne Sommersaison in der uns Hendrik und Christian Schneider als Reservespieler zur Verfügung stehen werden. Dank an euch beide!

Wir realisieren nachhaltige Markenauftritte.

Messebau | Showrooms | Kundenevents

**formdrei**  
Messe und Event GmbH

info@formdrei.de | www.formdrei.de



## Stauraumsysteme: Mehr Platz in Haus und Garten



- Gerätehäuser mit Pult- oder Satteldach in den Ausführungen Classic und Modern sowie Kaminholzregale
- einfache und schnelle Montage durch maximalen Vorfertigungsgrad
- individuelle Gestaltungen in 9 Standardfarben, Golden Oak Dekor oder RAL nach Wahl



serienmäßig CO<sub>2</sub>-neutral durch Kompensation der verbleibenden Emissionen

**HÖRMANN**  
Tore • Türen • Zargen • Antriebe



V.l.: Hans Dienst, Gerd Vögeding, Wolfgang Bissert, Ralf und Klara Marie Fechner, Andreas Otterpohl, Friedel Mörsch, Fred Müller

## Herren 60

Sommer 22

Nach dem Abstieg aus der Verbandsliga war unser Ziel für die neue Saison die OWL-Liga zu halten. Das ist uns gelungen, Platz 3 in der OWL. Am ersten Spieltag haben wir gegen Belecke leider mit 5:4 verloren. Danach ging es zuhause gegen Destel, diesmal souverän 5:4 gewonnen. Gegen Rot-Weis Lage haben wir das dritte Doppel stark gemacht, Gerd und Peter W., so

das an dem Tag ein 5:4 Sieg gefeiert werden konnte.

Am letzten Spiel gegen Herford hatten wir kein Glück, 4:5 hieß es am Ende!

Wir freuen uns auf die neue Sommer-Saison in der OWL-Liga, dass alle fit und gesund bleiben, und wir immer genügend Spieler auf die rote Asche bekommen.

Andreas Otterpohl

## Mannschaftsaufstellungen 2023

### Damenmannschaft

#### 1. Mannschaft: Bezirksliga

#### 2. Mannschaft: Kreisklasse

- 1 LK13,6 Eickhoff, Helena (2006)
- 2 LK13,7 Schloss, Antonia (2004)
- 3 LK14,6 Elsenheimer, Lena (2007)
- 4 LK15,2 Mönter, Hannah (2001)
- 5 LK15,4 Theine, Emilie (2001)
- 6 LK16,9 Ellermann, Marie (2002)
- 7 LK17,8 Bünemann, Irmela (1985)
- 8 LK18,4 Brünger, Nina (1993)
- 9 LK18,7 Finke, Leonie (1990)
- 10 LK18,9 Kovpak, Maria (2004)
- 11 LK19,5 Maas, Rebecca (2003)
- 12 LK20,6 Wolf, Leonie (2000)
- 13 LK21,3 Bergmann, Karla (2005)
- 14 LK21,6 Schröder, Sandra (2000)
- 15 LK21,6 Quade, Annika (2009)
- 16 LK22,0 Schielmann, Lina (2001)
- 17 LK22,0 Delbrügge, Ida Luise (2010)
- 18 LK22,1 Conrad, Melina (2008)
- 19 LK22,5 Bugiel, Lara (2006)
- 20 LK22,9 Bode, Annika (1992)
- 21 LK24,1 Brock, Anita (1990)
- 22 LK25,0 Dudnik, Karolina (2008) UKR
- 23 LK25,0 Hoene, Anna (2004)
- 24 LK25,0 Haberecht, Lea (2005)

### Herrenmannschaften

#### 1. Mannschaft: Ostwestfalenliga

#### 2. Mannschaft: Kreisliga

#### 3. Mannschaft: Kreisklasse

- 1 LK2,0 Mönter, Lukas (1997)
- 2 LK2,6 Stolin, Jan (2001) CZE

- 3 LK2,7 Weisner, Robin (1996)
- 4 LK7,3 Weisner, Nicholas (2000)
- 5 LK9,2 Andela, Hendrik (1979)
- 6 LK9,4 Pilgrim, Maurice (1995)
- 7 LK10,0 Scharpmann, Lasse (1999)
- 8 LK10,3 Radke, Maximilian (1997)
- 9 LK11,7 Maas, Philippe (2001)
- 10 LK12,5 Schielmann, Lucas (1997)
- 11 LK12,6 Scriba, Yannic (2000)
- 12 LK13,3 Heidebrecht, Daniel (1998)
- 13 LK14,0 Kunze, Julian (1996)
- 14 LK15,4 Eickhoff, Leonard (2004)
- 15 LK18,0 Conrad, Niclas (2004)
- 16 LK18,0 Lenz, Gustav (2006)
- 17 LK19,2 Vorspel, Luis (2006)
- 18 LK19,9 Brinkmann, Simon (2003)
- 19 LK19,9 Ollesch, Lukas (2005)
- 20 LK20,9 Özcinar, Mert (2004)
- 21 LK21,1 Vorspel, Tim (1999)
- 22 LK21,4 Peitsch, Luka (2007)
- 23 LK21,7 Hoene, Jonathan (2007)
- 24 LK21,9 Lenz, Oskar (2009)
- 25 LK21,9 Justus, Johann (2010)
- 26 LK23,6 Hantke, Jakob (2008)
- 27 LK23,9 Theis, Thomas-M. (1985)
- 28 LK24,0 Rajkovic, Milan (1996)
- 29 LK24,0 Knoop, Niels (1994)
- 30 LK24,0 Golubovic, David (1996)

### Damenmannschaft 30 Bezirksliga

- 1 LK8,5 Pittelkow, Katja (1974)
- 2 LK12,4 Hansen, Katja (1973)
- 3 LK12,7 Bolte, Gundula (1977)
- 4 LK16,9 Sabielny, Susanne (1972)
- 5 LK17,7 Röthling, Birgit (1966)
- 6 LK17,8 Bünemann, Irmela (1985)
- 7 LK18,7 Finke, Leonie (1990)
- 8 LK21,2 Lemcke-Wöstmann, F. (1973)
- 9 LK22,3 Möller, Bettina (1973)
- 10 LK22,9 Bode, Annika (1992)
- 11 LK24,1 Brock, Anita (1990)
- 12 LK24,1 Kahre, Nina (1982)
- 13 LK24,5 Sieben, Silke (1979)

### Herren 30 Kreisklasse

- 1 LK14,7 Röder, Thorsten (1974)
- 2 LK19,4 Henke, Thomas-Oliver (1972)
- 3 LK20,1 Özdem, Ibrahim (1974)
- 4 LK21,1 Höltkemeier, Gerrit (1987)
- 5 LK21,5 Randt, Philipp (1979)
- 6 LK21,9 Quade, Michael (1975)
- 7 LK22,5 Graf, Tillmann (1978)
- 8 LK22,8 Behr, Benedikt (1992)
- 9 LK23,4 Kondelka, Jakub (1988) CZE
- 10 LK23,5 Mehlich, Marius (1981)
- 11 LK23,7 Dr. Colcuc, Christian (1977)
- 12 LK24,0 Traykov, Georgi (1987)
- 13 LK24,5 Schukowski, Jannik (1990)
- 14 LK25,0 Becker, Dennis (1979)
- 15 LK25,0 Albrecht, Jan (1982)

### Damen 40 Bezirksliga

- 1 LK12,4 Hansen, Katja (1973)
- 2 LK12,7 Bolte, Gundula (1977)
- 3 LK15,6 Theine, Henrike (1969)
- 4 LK16,6 Vorspel, Elke (1963)
- 5 LK19,4 Laffin, Dagmar (1961)
- 6 LK19,6 Weisner, Ariane (1969)
- 7 LK20,3 Platz, Tanja (1970)
- 8 LK21,2 Lemcke-Wöstmann, F. (1973)
- 9 LK22,1 Osterwald, Heidrun (1965)
- 10 LK22,3 Möller, Bettina (1973)
- 11 LK24,1 Stenzel, Heidrun (1960)
- 12 LK24,2 Schomberg, Melanie (1977)

### Herren 40 Westfalenliga

- 1 LK2,7 Bock, Martin (1976)
- 2 LK4,9 Schröder, Thorsten (1975)
- 3 LK5,3 Borchert, Daniel (1983)
- 4 LK6,0 Rehberg, Sebastian (1978)
- 5 LK6,1 Labs, Jan-Edzard (1974)
- 6 LK6,4 Anders, Marco (1969)
- 7 LK8,1 Finsterer, Tobias (1973)
- 8 LK8,4 Conrad, Christian (1971)
- 9 LK8,7 Reinhold, Holger (1973)
- 10 LK9,2 Andela, Hendrik (1979)
- 11 LK11,5 Koch, Christian (1980)

### Herren 50 Kreisliga

- 1 LK14,8 Mörsch, Friedel (1956)
- 2 LK14,9 Pohlmann, Martin (1959)
- 3 LK16,0 Strothmann, Hendrik (1968)
- 4 LK17,8 Wilhelmstrop, Peter (1961)
- 5 LK19,2 Dienst, Hans-E. (1958)
- 6 LK19,4 Henke, Thomas-Oliver (1972)
- 7 LK19,9 Otterpohl, Andreas (1955)
- 8 LK20,8 Beisner, Ralf (1963)
- 9 LK20,9 Schneider, Christian (1968)
- 10 LK21,1 Schmidt, Frank (1961)
- 11 LK22,6 Grossjohann, Frank (1966)
- 12 LK24,1 Müller, Fred (1959)
- 13 LK24,1 Peters, Bruno (1960)
- 14 LK24,1 Schröder, Detlef (1957)
- 15 LK24,2 Luft, Stefan (1967)
- 16 LK25,0 Merschmann, Peter (1951)

### Herren 55 Westfalenliga

- 1 LK7,9 Dr. Weisner, Geoffery (1966)
- 2 LK8,0 Osterwald, Jochen (1964)
- 3 LK8,8 Mönter, Jan (1963)
- 4 LK9,4 Weißhaar, Christian (1957)
- 5 LK9,7 Kollmeyer, Frank (1966)
- 6 LK12,3 Vollmer, Dirk (1962)
- 7 LK14,9 Pohlmann, Martin (1959)
- 8 LK14,9 Dr. Kube, Marc (1962)

- 9 LK16,0 Strothmann, Hendrik (1968)
- 10 LK16,2 Rauprich, Reinhard (1960)
- 11 LK18,4 Kornitzki, Jochen (1962)
- 12 LK20,9 Schneider, Christian (1968)
- 13 LK22,6 Grossjohann, Frank (1966)

### Herren 60 Ostwestfalenliga

- 1 LK9,4 Weißhaar, Christian (1957)
- 2 LK14,5 Fechner, Ralf (1958)
- 3 LK14,8 Mörsch, Friedel (1956)
- 4 LK14,9 Schmiedeskamp, Bernd (1955)
- 5 LK14,9 Vögeding, Gerhard (1953)
- 6 LK16,2 Rauprich, Reinhard (1960)
- 7 LK17,8 Wilhelmstrop, Peter (1961)
- 8 LK19,2 Bissert, Wolfgang (1953)
- 9 LK19,2 Dienst, Hans-E. (1958)
- 10 LK19,9 Otterpohl, Andreas (1955)
- 11 LK20,8 Beisner, Ralf (1963)
- 12 LK21,1 Schmidt, Frank (1961)
- 13 LK24,1 Müller, Fred (1959)
- 14 LK24,1 Banck, Ernst-Friedrich (1954)
- 15 LK24,1 Peters, Bruno (1960)
- 16 LK24,1 Schröder, Detlef (1957)
- 17 LK24,1 Lütke-meier, Wilfried (1951)
- 18 LK25,0 Merschmann, Peter (1951)

## Tennis Sportplatzbau Reitplatzbau GaLaBau

Sie wünschen Ihren ganz individuellen Sport- oder Freizeitplatz?

**Rathert macht's möglich.**

**DEM SPORT GANZ NAH!**

Egal mit welcher Ausstattung, egal mit welchem Belag. Wir bauen Ihren individuellen Traumplatz!

[www.rathert-sportanlagen.de](http://www.rathert-sportanlagen.de)

Rathert Sportanlagen GmbH & Co. KG Hermannstraße 12 D-37671 Hörter Tel +49 (0) 5271 694000-0 Fax +49 (0) 5271 694000-20 info@rathert-sportanlagen.de

## Bericht der Jugendwarte

Die Tennissaison 2022 war für uns eine endgültige Rückkehr zur Normalität. Events wie der Kids Day bei den Terra Wortmann Open 2022, das Sommercamp und die Mannschaftsspiele fanden wieder ohne irgendwelche Zwischenfälle statt. Angebote wie die Ballschule und das Koordinationstraining werden wie früher gut angenommen und auch unsere sonstigen Events erfreuen sich großer Beteiligung. Auf diese Events werden wir auf den folgenden Seiten noch genauer eingehen. Hier aber erstmal ein Ausblick auf die kommende Saison. Für die Sommersaison 2023 melden wir folgende Jugend-Mannschaften:

### Junioren U18

Gustav Lenz  
Luis Vorspel  
Lukas Ollesch  
Luka Peitsch  
Jonathan Hoene  
Daniel Ollesch  
Tillmann Ditschun  
Maxim Tschishow  
Jonas Goldbecker  
Liam Hellberg

### Junioren U15

Lino Kuckuck  
Oskar Lenz  
Johann Justus  
Jakob Hantke  
Maximilian Zengerling  
Elias Cimiano  
Tim Wöstmann  
Viktor Tschishow  
Louis Ronsiek  
Noah Laschin  
Alexander Wiebe  
Julian Haberecht

### Junioren U12

Etienne Maas  
Ferdinand Lenz  
Levent Karaduman  
Emil Specht

### Junioren U18 1. Mannschaft:

Kreisliga

### Junioren U18 2. Mannschaft (2er Team):

1. Kreisklasse

### Junioren U15 1. Mannschaft:

Bezirksklasse

### Junioren U15 2. Mannschaft (2er Team):

1. Kreisklasse

### Junioren U12:

1. Kreisklasse

### Juniorinnen U18:

Bezirksklasse

### Juniorinnen U15:

1. Kreisklasse

### Juniorinnen U12 (2er Team):

1. Kreisklasse

### Gemischt U09 (2er Team):

1. Kreisklasse

### Gemischt U08:

Kreisliga

Theo Labs  
Philipp Gehle  
Alexander Romanov

### Juniorinnen U18

Helena Eickhoff  
Lena Elsenheimer  
Karla Bergmann  
Lara Bugiel  
Leni Schlüter  
Lea Haberecht  
Julia Möller

### Juniorinnen U15

Annika Quade  
Ida Delbrügge  
Juliane Bediroglu  
Mina Kollmeier  
Cosima Gronert  
Melina Milbradt  
Karolina Dudnik

### Juniorinnen U12

Leni Böers  
Amelie Hansen  
Annika Gehle  
Darina Dudnik

### Gemischt U09

Lisa Sudbrack  
Mats El-Saqqa



Selbstverständlich planen wir auch für dieses Jahr wieder eine Clubmeisterschaft und noch weitere Events. Die Termine dazu werden wir euch wieder kurzfristig mitteilen. Wir freuen

Noah Gaese  
Bosse Böers  
Greta Babic

### Gemischt U08

Friedrich Meister

Karlson Bent  
Levi Schweitzer  
Matti Elsner  
Lotta Chatziparaskewas  
Marieke Haberecht

### Eure Katja & Euer Robin



**Mehr Schutz geht nicht: 100 % Schutz für Zahnersatz und Co.**  
Egal ob Zahnersatz, Zahnbehandlung oder Prophylaxe. Mit der Zahnzusatzversicherung CEZE gehen Sie auf Nummer sicher.

Bezirksdirektion  
Dirk Vollmer  
Carl-Severing-Straße 75 | 33649 Bielefeld  
Tel. 0521 946330 | [info@vollmer@continentale.de](mailto:info@vollmer@continentale.de)

Vertrauen, das bleibt.



## Jugendmannschaftsspiele 2022

10 Mannschaften gingen für den SUS dieses Jahr an den Start, darunter auch vier 2er Teams. Wir waren sowohl auf Kreis- als auch auf Bezirksebene vertreten. Die Spiele liefen vom Mai bis in den August.

Insgesamt haben sich unsere Jugendlichen dieses Jahr gut geschlagen. Wir haben sehr viele zweite Plätze erreicht und lediglich eine Mannschaft musste absteigen. Besonders erfolgreich waren dieses Jahr unsere Jüngsten. Unsere Gemischt U10 und Gemischt U08 wurden jeweils Kreismeister!

Zu unseren traditionellen Events gehört auch immer das Bowling mit den Kreismeistern. Das war für die Kinder (und Katja und Robin) natürlich ein großer Spaß. Das es zum Abschluss dann noch Pizza für alle gab, rundete den Tag perfekt ab.



U15

Gemischt U8

Gemischt U10



U18



Gemischt U8 Gruppensieger



## Clubmeisterschaften 2022

Unsere alljährliche Clubmeisterschaft fand 2022 vom 15. – 18.9. statt. Über 4 Tage kämpften insgesamt 29 Kinder um die schönen Pokale. Dazu fanden auch die motorischen Wettbewerbe für die Jüngsten statt, was besonders schön für die Kinder ist, die noch nicht ganz so weit sind, um auch an den Tenniswettbewerben teilzunehmen.

2021 hatten wir eine Players-Night für die Kinder mit Grillen, Musik, Snacks und auch einer Nachtwanderung im Wald gemacht und auch dieses Jahr hatten wir ein besonderes Event. Am Sonntag gab es eine Zaubershow von Meiko Gaese, welche die Massen zum Staunen brachte. Anschließend fand wie üblich die Siegerehrung im Clubhaus statt.

Hier die Sieger und Platzierten der Clubmeisterschaft:

### Motorischer Wettkampf:

Friedrich Meister, Sofia Babic, Greta Babic, Lenn Prasse, Noah Gaese, Luise Dees, Bosse Böers, Leni Schweitzer

**Gemischt U08:** 1. Platz: Lisa Sudbrack, 2. Platz: Bosse Böers, 3. Platz: Noah Gaese, 4. Platz: Friedrich Meister

**Gemischt U10:** 1. Platz: Levent Karaduman, 2. Platz: Theo Labs, 3. Platz: Leni Böers, 1. Platz Nebenrunde: Amelie Hansen

**Mädchen U15:** 1. Platz: Ida Delbrügge, 2. Platz: Annika



Quade, 3. Platz: Mina Kollmeier

**Jungen U15:** 1. Platz: Johann Justus, 2. Platz: Lino Kuckuck, 3. Platz: Jakob Hantke

1. Platz Nebenrunde: Luka Peitsch

**Jungen U18:** 1. Platz: Luis Vorspel, 2. Platz: Gustav Lenz, 3. Platz: Lukas Ollesch, 4. Platz: Jonas Goldbecker



## Kreismeisterschaften 2022/2023

Die Kreismeisterschaften im Sommer 2022 fanden vom 13. – 21.8. beim TC Brackwede statt. Viele SuSler kämpften um die Pokale. Bei den Mädchen U10 erreichte Amelie Hansen den 4. Platz in der Nebenrunde, während Levent Karaduman (1. Platz) und Etienne Maas (2. Platz) im Finale der Nebenrunde Jungen U10 aufeinandertrafen. Jonas Goldbecker (4. Platz Jungen U18) und Annika Quade (3. Platz Mädchen U14) gehörten auch zu den Platzierten. Außerdem wurden Lino Kuckuck (Jungen U12) und Lena Elsenheimer (Mädchen U16) Kreismeister!

Die Hallenkreismeisterschaften fanden wie jedes Jahr beim TC Dornberg statt.

Gemeinsam mit dem Kreis Lippe wurde dort um die Pokale gekämpft und auch die Kids vom SuS haben sich gut verkauft. Oskar Lenz gewann die Konkurrenz Jungen U14 und Lena Elsenheimer wurde Kreismeisterin bei den Mädchen U16. Somit kommen wie schon im Vorjahr zwei Kreismeister im Winter aus dem SuS.

Herzlichen Glückwunsch an alle Platzierten!





Moderne Haustechnik  
**Schwermer**  
Heizung - Lüftung - Sanitär GmbH

Mit uns kommt die Umwelt ins Schwärmen!



[www.schwermer-gmbh.de](http://www.schwermer-gmbh.de) • Tel. 0521 146 11



**SIXTO**  
FRISEURE

Öffnungszeiten  
Di - Mi 9.00 - 18.30 Do - Fr 9.00 - 19.00  
Sa 9.00 - 15.00

Sixto Friseur GmbH  
Neustädter Str. 16, 33602 Bielefeld  
Telefon (0521) 172117  
[www.sixto-friseur.de](http://www.sixto-friseur.de)



Stellwerkstrasse 16  
33647 Bielefeld  
Tel.: 0521-41714-4  
Fax: 0521-41714-99

- Planung
- Konstruktion
- Fertigung
- Montage
- Service

- Entstaubungsfilter
- Absaugkabinen für Rauchgas & Feinstäube
- Be-/Entlüftungsanlagen
- Rohrsysteme
- Schalldämmung

[www.rokon-filterbau.de](http://www.rokon-filterbau.de)

## Nikolausevent



Unser Nikolaus-Event fand dieses Jahr am 3.12. mit insgesamt 20 Kindern statt. Leider hatten wir krankheitsbedingt einige Ausfälle, sonst hätten sogar über 30 Kinder mitgemacht. Eine Stunde lang wurden verschiedene Spiele und natürlich auch Tennis gespielt und alle Kinder hatten

viel Spaß. Nach einer Stunde stieg dann die Anspannung vor allem bei den Jüngsten, denn die Meldung verbreitete sich, dass der Nikolaus auf dem Weg in den SUS war. Man sammelte sich im Clubhaus und der Nikolaus erschien tatsächlich. Die Kleinen kriegten vom Nikolaus

ein kleines Geschenk und ein paar nette Worte. Dieses Jahr hatte der Nikolaus besonders viel zu tun, weil wir sehr viele junge Teilnehmer hatten.

Anschließend wurde noch schnell ein Foto in der Halle geschossen, bevor sich der Nikolaus wieder auf den Weg machte. Bestimmt wird er im

nächsten Jahr auch wieder dem SUS einen Besuch abstatten.

## Bowling



# WIR SUCHEN DICH!

EINSAME THEKE SUCHT M/W/D ZUM VERLIEBEN FÜR GEMEINSAME ABENDE BEI **HEIßEN BEATS** UND **KÜHLEN DRINKS!**

BEWIRB DICH!  
STECKBRIEF GERNE MIT FOTO AN:  
PERSONAL@LOKSCHUPPEN-BIELEFELD.DE



Du arbeitest gerne im Team, bist flexibel und zuverlässig? Dann suchen wir genau dich!

Wir freuen uns auf deine Mail: [bewerbung@f4w.de](mailto:bewerbung@f4w.de)

EVENTS | COCKTAILS | MESSEN | SERVICE | LOGISTIK



## Spaßturnier



**MIT UNS KOMMEN  
SIE IMMER ANS ZIEL!**

**ADAM**  
IMMOBILIEN IVD  
www.adam.immobilien  
Tel: 0521 - 9 28 28 0

**RUFEN SIE UNS AN,  
DEN REST MACHEN WIR!**

## Glühwein-Umtrunk



- Einrichtung für:**
- Ladengeschäfte
  - Empfangsbereiche
  - Gastronomie
  - Hotels
  - Praxen
  - Private Bereiche

Zu unseren Kompetenzen gehört der Entwurf und die Fertigung von exklusiven Möbelstücken und Einrichtungen für den gehobenen Privat- und Gewerbebereich. Mit Sitz zwischen Bielefeld und Gütersloh agieren wir auf Wunsch auch überregional. Wir arbeiten mit verschiedenen profilierten Partnern und Architekturbüros. Ein leistungsstarker Maschinenpark mit 30 qualifizierten Mitarbeitern geht über den Dienst einer konventionellen Tischlerei hinaus. Sie haben bei uns stets einen persönlichen Ansprechpartner, der Sie durch Ihr Bauvorhaben begleitet.

**tischlerei  
formsache**

www.tischlerei-formsache.de

## Saisoneröffnung



## Was war sonst noch so los im SuS?

### Saison-Eröffnungs-Spaß-Turnier am 1. Mai

Am 1. Mai trafen sich 35 Erwachsene, Jugendliche und Kinder zu einem Spaß-Turnier mit Waffel-Verkauf. Es wurde in wechselnden Konstellationen Doppel gespielt. Die Kinder spielten untereinander

der auf einem anderen Platz und wurden von Robin und Katja angeleitet. In den Spielpausen konnten sich alle mit frisch zubereiteten Waffeln stärken.

### Glühwein-Umtrunk

Am Sonntag, 4. Dezember trafen sich ca. 60 SuS-ler\*innen zum Glühwein- und Früchtepunsch-Umtrunk. Bei kalten Temperaturen konnte man sich nicht nur an den Getränken und den Feuerschalen aufwärmen, sondern dank der Unterstützung von Klaus und Evelyn Moormann auch eine Bratwurst vom Grill genießen.

mit viel Spaß Tennis gespielt. Im Anschluß trafen sich noch einige zum Abendessen im Clubhaus.

Auch dieses Jahr finden wieder einige SuS-Events statt. Wir informieren darüber rechtzeitig per Mail.

**Ariane, Elke, Sonia und Peter Festausschuss-Team**

### Spaß-Turnier mit Verkleidung am 29. Januar 2023

Da Rosenmontag nicht mehr weit entfernt war, trafen sich Ende Januar 20 Spielerinnen und Spieler zu einem Doppel-Spaß Turnier mit oder ohne Verkleidung. 2 Stunden wurde

hey — dress  
the secondhand bridal store

say  
hey to  
your  
dress

hey-dress.de

Buche deinen Termin bei Hey Dress in Bielefeld unter [www.hey-dress.de](http://www.hey-dress.de)

# CDS / WEBLOUNGE

### CDS Qualitätsgarantie

- ✓ Herstellergarantie
- ✓ Rücknahmegarantie
- ✓ Geprüfte Qualität

# GAME, SET MATCH.

## Junge Refurbished IT Geprüfte Qualität

**CDS Weblounge – Ihr B2B-Onlineportal für Computing und Printing Produkte aus dem HP Renew Programm! Hochwertige Vorführgeräte, junge wiederaufbereitete Business IT und Unterhaltungselektronik ab Lage(r)!**

[www.cds-weblounge.com](http://www.cds-weblounge.com)

**CDS IT-Systeme GmbH** · Edisonstr. 19 · 32791 Lage  
T +49 5232 9554-525 · E [vertrieb@cds-service.com](mailto:vertrieb@cds-service.com)

# ROMAN LOLEIT Tennis Coaching

Die Tennisschule im SuS

## Liebe Mitglieder, Schüler und Eltern!

Auch in diesem Jahr möchte ich über Aktivitäten der Tennisschule in der vergangenen Saison berichten und einen kurzen Ausblick auf die Planung für die kommende Sommersaison geben.

Zum Auftakt der Saison 2022 veranstaltete die Tennisschule im April eine Intensivwoche für Erwachsene. Von Dienstag bis Freitag wurde abends auf unseren Außenplätzen trainiert, bevor dann alle beim abschlie-

ßenden Championsdinner in Costa' Bistro fachsimpeln konnten.

Das Sommercamp fand im vergangenen Jahr endlich wieder in seiner ursprünglichen Form statt. Insgesamt nahmen 30 junge Tennistalente daran teil. Das Training begann morgens um 9:30 mit dem gemeinsamen Aufwärmen, gefolgt von Technikeinheiten mit wechselnden Schwerpunkten. Anschließend standen das Koordinations-, bzw. Konditionstraining auf dem Programm.

Da unsere Gastronomie geschlossen war, mussten wir uns das Mittagessen von einer Pizzeria liefern lassen. Am Nachmittag ging es dann nochmal bis 15:30 auf die Plätze.

Höhepunkt des Camps war sicherlich der Donnerstag mit Grillen und Übernachtung auf der Anlage. Leider zog am späten Abend ein schweres Unwetter auf, sodass wir in die Halle umziehen mussten. Nach einer kurzen Nacht und dem gemeinsamen Frühstück ging es dann für alle nochmal auf die Plätze, bevor mittags die Verabschiedung zusammen mit den Eltern stattfand. Als Trainer waren im letzten Jahr Lukas, Robin, Leonard, Rebecca und Emilie dabei.

Neben dem regulären Tennis- und Mannschaftstraining konnte auch wieder die Ballschule und der Tennis - Kindergarten für unsere jüngsten Clubmitglieder angeboten werden.

In der Sommersaison fand das offene Training immer am Donnerstag statt. Dieses Training ist für all diejenigen gedacht, die noch keine feste Trainingsgruppe haben, bzw. auch für Neumitglieder die spontan trainieren möchten.

Das Team der Tennisschu-



le bestand im vergangenen Jahr aus Lukas Mönter, Robin Weisner, Leonard Eickhoff, Mark-Philipp Dulige und Rebecca Maas. *Roman Loleit*

## Termine der Tennisschule in 2023

Intensivwoche für Erwachsene 11.4. – 14.4.23  
Jugendsommercamp 26.6. – 30.6.23  
Tennissportabzeichen in Planung  
Eltern-Kind-Event in Planung



# Die Tennis-AG der Mamre-Patmos-Schule startet wieder durch

In der Tennissaison 22 konnten wir wieder voll durchstarten und hatten sogar schon konkrete Ziele vor Augen. Zum einen die Nationalen Special Olympics Games in Berlin und zum anderen die Special Olympics Landessportspiele in Bonn.

Wie in den Jahren zuvor gab es wieder eine klassenübergreifende Tennisgruppe zu der Angelina, Luca, Björn, Ajay, Jaqueline, Jordan und Jerome gehörten. Montags um 13.00 Uhr ging es pünktlich zum Verein, schließlich musste für die bevorstehenden Ereignisse geübt werden. Denn vor den Medaillen, die wir in Berlin und Bonn holen wollten, stand nun mal der Schweiß. Und dann war es so weit. Eine Woche vor den Ferien starteten wir Sonntag um 8.30 Uhr mit 6 Tennisspielern und 2 Unifiedpartnern nach Berlin. Im Schlepptau hatten wir noch 3 weitere Sportarten, hier starteten 5 Golfer, 4 Schwimmer und 4 Leichtathleten, für den Überblick waren noch 4 Lehrer und ein Praktikant mit an Bord.

Kurz nach der Ankunft ging es auch schon gleich zur Eröffnungsfeier in die Alte Försterei. Hier erwartete uns viel Programm und als Liveact „Mia“, ein toller, aber auch anstrengender Tag. Das war nur der Anfang, so ging es „leider“ die ganze Woche weiter. Morgens um 6.30 Uhr ohne Frühstück mit der S-Bahn und zu Fuß zum Tennisplatz, abends um 19.00 Uhr wieder im Hotel, die Wege in Berlin sind nun mal weit. Ein tolles Erlebnis für alle war die Athletendisco vor dem Brandenburger Tor, ein gigantisches Event mit Musik zum Tanzen und dabei waren gefühlt alle 4000 Athleten, deren Begleiter, Volunteers und Eltern.

Nun aber zu den wichtigen Dingen. Wir starteten mit 6 Einzelspielern und 2 Unified-Teams. Mit dabei waren Luca Nienkirchen, Lars Hellbusch, Sebastian Schindler und Björn Ostermann, so wie die alten Tennishasen Sophia Schmidt und Bjarne Stellbrink. Die Unified-Teams wurden besetzt mit den beiden Brüderpaaren Sebastian



und Tobias Schindler, sowie Lars und Sven Hellbusch. In den ersten drei Tagen hieß es jeder gegen jeden, somit kamen die Einzelspieler auf 4 Matches, die Unifieds mit ihren Einzelspielen auf bis zu 7 Matches pro Tag. Die Finals wurden in den letzten bei-

den Tagen ausgespielt. Der Druck zu gewinnen war hoch, schließlich waren diese Nationalen Games der Qualifizierungswettbewerb für die Weltspiele 23 in Berlin. Nach harten Matches bei viel Sonnenschein und viel Schweiß konnten wir 4 Silbermedail-



len und 2 vierte Plätze in den Einzelspielen, so wie 1 Gold- und Silbermedaille in den Unifeds mit nach Hause nehmen. Nach der Medaillenvergabe am Freitagnachmittag ging es dann mit den anderen erfolgreichen Athleten, müde aber glücklich, zurück nach Bielefeld.

Nach dem Spiel ist ja bekanntlich vor dem Spiel und so ging es im September mit dem Tennis spielen weiter. Auf dem Plan standen die Special Olympics Landes-sportspiele in Bonn. Mit dabei waren Luca Nienkirchen, Björn Ostermann, Sophia Schmidt, Bjarne Stellbrink und als Neuling Ajay Anto-



nyppilai. Auch hier waren unsere Sportler im Einzel und Mixed Doppel erfolgreich und konnte einige Medaillen erspielen.

Für Sophia gab es dann im November noch eine große Überraschung. Sie hat sich in Berlin durch ihre Silbermedaille für die Weltspiele qualifiziert und startet mit dem Deutschen Team im Juni 23 bei den Special Olympic World Games. Somit ist Sophia eine von 7000 Athleten aus 190 Nationen in Berlin die sich in insgesamt 26 Sportarten messen werden.

An dieser Stelle möchte ich mich ausdrücklich im Namen aller Tenniskids der letzten Jahre der Mamre-Patmos-Schule bei unserem Verein für die Nutzung der Plätze und der Halle, aber auch bei

unseren Sponsoren Neotechnik Fördersysteme und Prior Weinhandel für die finanzielle Unterstützung bedanken. Besonderer Dank geht auch an Georg Hodik, der es mit viel Einfühlungsvermögen immer wieder geschafft hat unsere Schülerinnen und Schüler zu motivieren, sie für diesen Sport zu begeistern und ihren Ehrgeiz zu wecken.

Durch eure Unterstützung hatten unsere Schülerinnen und Schüler die Möglichkeit Tennis zu erlernen, ihr Können auf nationalen und internationalen Wettbewerben unter Beweis zu stellen und Erfolge zu feiern. Vielen Dank dafür.

*Tennisteam Mamre-Patmos-Schule*

**Am 18.3. fanden für einen Fernsehbericht der ARD in der Halle des SuS Aufnahmen statt. Sophia freute sich sehr, einige Bälle mit ihrem Idol Mathias Mester zu schlagen.**



## Die Special Olympics (Tennis)

**Sophia Schmidt hat sich 2023 zum 2. Mal für die World Games qualifiziert. Bereits 2011 durfte sie als jüngste Teilnehmerin mit 12 Jahren zu den Olympic World Games nach Athen reisen. Sensationell gewann sie damals Bronze im Einzel- und Silber im Doppelwettbewerb und konnte viele Erfahrungen sammeln.**

**Wo liegen die Gemeinsamkeiten und wo die Unterschiede zum Leistungssport, wie wir ihn kennen?**

### Factsheet Special Olympics Tennis

#### Die Sportart

Das Special Olympics Tennis ist eine Sportart, die auf den Regeln von Tennis beruht und in Wettbewerben und Trainingseinheiten der Organisation Special Olympics weltweit für geistig und mehrfach behinderte Menschen angeboten wird. Schon seit 1987 ist der Tennissport bei den Special Olympics World Games vertreten.

#### Die Regeln

Es werden die Regeln der International Tennis Federation (ITF) bzw. des Deutschen Tennis Bundes angewendet, soweit sie nicht im Widerspruch zu den offiziellen Special Olympics Sportregeln für Tennis oder zu Artikel 1 der Sportregeln stehen. So können Special Olympics Wettbewerbe nach weltweit gültigen allgemeinen Standards abgehalten werden.

#### Besonderheiten

Das Regelwerk der International Tennis Federation wurde für Special Olympics leicht verändert, um die Länge der Spiele durch kürzere Sets verändern zu können. Außerdem besteht die Möglichkeit, auf kleineren Feldern und mit kompressionsarmen Bällen zu spielen.

Vor den eigentlichen Wettbewerben finden Klassifizierungsrunden statt, damit die Athleten in möglichst leistungshomogene Gruppen eingeteilt werden können. Bei Tennis gibt es sechs Kategorien, Level 1 bis Level 5 und Level >5. Spielformat, Ballei-

genschaften und Feldmaße variieren in Abhängigkeit vom Level. Die Einstufung erfolgt gemäß der ITN-Nummer (Spielstärke). Klassifiziert wird dann mithilfe des Schweizer Systems.

#### Eckpunkte des Spielformats

Ab Level 3.0: Kurzsätze mit Tie-Break (Short Tie-Break-Sets) – zwei Gewinnsätze, letzter Satz im Match-Tie-Break.

Ab Level 6.0: Standardsätze mit Tie-Break (Tie-Break-Sets) – zwei Gewinnsätze mit Tie-Break, letzter Satz Match-Tie-Break.

Die No-Ad-Zählweise (kurz für No-Advantage- bzw. Deciding-Point-Regel) kommt immer zum Einsatz, sodass bei Einstand ein Entscheidungspunkt gespielt wird.

Die Zählweise bleibt unverändert; anstatt der herkömmlichen Ansagen (15, 30, 40, Spiel) kann allerdings auch mit einfachen Zahlen gezählt werden (1, 2, 3, Spiel).

Sonderregeln gelten für Rollstuhltennis, Blindentennis und Gehörlosentennis, bei interdisziplinären Matches allerdings nur für den betroffenen Athleten. Zum Beispiel: Beim Rollstuhltennis darf der Ball zwei Mal aufkommen (der erste Aufprall muss im 10m-Feld sein).

#### Besonderheiten

Unified-Doppel aus Athletinnen und Athleten mit geistiger Behinderung und Partnerinnen und Partner ohne geistige Behinderung sind möglich. Blinde, Gehörlose und Rollstuhlfahrer können ebenfalls teilnehmen.

#### Wettbewerbe

Skill Tests (Einzelgeschicklichkeitswettbewerbe zur Beurteilung der individuellen



Spielstärke zu Beginn eines Wettbewerbs)  
Einzel  
Doppel  
Mixed-Doppel  
Unified-Sports-Doppel  
Unified-Sports-Mixed-Doppel  
Unified Team Tennis

### Special Olympics World Games

Tennis ist seit 1987 bei den Special Olympics World Games vertreten. Im Jahr 2011 nahmen 23.361 Athleten an Tenniswettbewerben von Special Olympics in 91 Ländern, vorwiegend in Europa und Nordamerika, teil.

Zu den Special Olympics Sommerspielen 2023 werden 115 Athleten und 35 Unified-Partner erwartet. Die Tenniswettbewerbe werden auf den Plätzen des Tennis Club SC Brandenburg e.V. direkt neben der Messe Berlin im Bezirk Charlottenburg stattfinden.

*Quelle: Wikipedia*



## Der Ganzjahresplatz – der Tennisplatz der Zukunft?



Der Klimawandel, die Corona-Phase oder einfach der Blick auf neue, weniger arbeitsaufwendige Technologien haben neue Impulse in den Tennisplatzbau gegeben.

Wer im Internet nach Ganzjahres-Tennisplätzen sucht, erhält eine mittlerweile lange Liste von Tennisvereinen, die bereits neue Plätze angelegt haben oder bereits in Planung sind.

Am Beispiel des Tennis Force® II der Firma SPORTAS GmbH möchten wir hier den Belag erklären, Fragen beantworten und Vor- und Nachteile aufzeigen.

### Eigenschaften

Der ca. 30 mm starke Tennis Force® II-Spielbelag besteht aus einer trittfesten, frostsicheren und wasserdurchlässigen Basisdecke (Belag). Die Verschleißschicht (Gleit-schicht) wird wie beim herkömmlichen Sandplatz mit Tennisziegelmehl abgestreut.

### Die Vorteile

- Ganzjährig bespielbar
- Unterhaltsarm
- Für Rollstuhltennis und Mehrzwecksporten geeignet
- Wasserdurchlässig
- Winterfeste Linierung
- Frostunempfindlicher Spielbelag
- Keine Trittlöcher
- Absolut ebene Spieldecke
- Optik und Spielverhalten ähnlich wie auf einem herkömmlichen Sandplatz

- Exakte Ballreflexion
- Lange Haltbarkeit dank geringer Abnutzung (bis zu 25 Jahre)
- Alle Unterhaltsarbeiten können durch den Platzwart ausgeführt werden

### Wie ist das Kosten/Nutzen-Verhältnis?

Die Kosten für den Bau eines Ganzjahresplatzes betragen ab ca. 35.000€. Es müsste geklärt werden, ob Zuschüsse oder Fördermittel abgerufen werden können. Demgegenüber steht eine jährliche Ersparnis wegen Entfall der Frühjahrsinstandsetzung und laufenden Aufwendungen wie z. B. Wasser.

### FRAGEN

#### Ist der Belag für Mannschaftsspiele zugelassen?

Das System ist von der ITF (International Tennis Federation) als „Clay Court – Category Slow“ klassifiziert worden und hat somit die vergleichbaren Spieleigenschaften eines herkömmlichen Sandplatzes. Der Belag darf bei DTB Turnieren uneingeschränkt als Sandplatz eingestuft werden.

#### Gibt es besondere Feinstaub-Belastungen?

Da Ziegelmehl eingestreut wird, gibt es zum alten Ascheplatz keinen nennenswerten Unterschied.

#### Muss der Platz gewässert werden?

Auch der Ganzjahresplatz muss je nach Wetterlage 3 bis 4 Minuten gewässert werden – aber deutlich weniger als ein Ascheplatz.

#### Kann der Tennis Force® II im Winter einfrieren?

Aufgrund des hohen Hohlraum-Anteils und des Wasserdurchlässigkeit kann der Belag im Winter nicht hochfrieren.

#### Muss Ziegelmehl nachgestreut werden?

Sollte Ziegelmehl durch starken Wind verloren gehen, muss nachgestreut werden.

#### Fazit

Spielerisch kommt der Belag bei feuchter Oberfläche dem Ascheplatz sehr nahe (ca. 8 von 10 Punkte). Die Bälle haben ein genaueres Absprungsverhalten und es gibt weniger „Verspringer“.

Die Aussensaison kann bei schönem Wetter verlängert werden.

Kostentechnisch ist der Neubau natürlich kein rechnerischer „Return of Invest“ – vielmehr geht es um eine Investition in die Zukunft.

Quelle: SPORTAS GmbH

## Interview mit Toni Örser von der neuen Clubgastronomie Osteria Milano

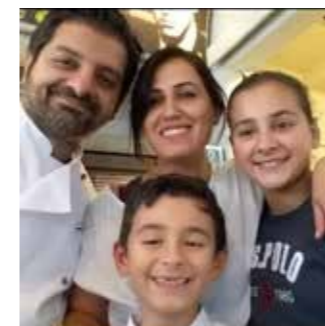

### Wie kommt es, dass Du die Gastronomie im SuS übernommen hast?

Der Kontakt kam über Jannik Lütke-meier und Martin Pohlmann zustande.. Die ersten Gespräche waren alle sehr positiv. Dann ging alles ganz schnell.

### Wie gefällt es Dir im Club?

Meine Familie und ich wurden von Anfang an sehr positiv aufgenommen. Der Club ist sehr familiär und bodenständig. Das mag ich. Mein Ziel ist es primär das sich alle Clubmitglieder bei mir wohlfühlen. Natürlich muss man nicht Clubmitglied sein, um herzlich willkommen zu sein.

### Wie entstand deine Leidenschaft zum Kochen und warum bist Du schließlich Koch geworden?

Mein Ziel war es immer die Welt zu sehen und dabei auch Geld zu verdienen. Als Jugendlicher war ich ein begeisterter Tennisspieler und hatte sogar den Traum, Profi zu werden. Als die Zeit der Berufswahl anstand, wollte ich das Reisen und das Geld verdienen miteinander kombinieren. So entstand schnell eine neue Leidenschaft – das Kochen. Nach meiner Ausbildung im Hotel Vier Jahreszeiten in Hamburg habe ich

viele Länder und Restaurants gesehen. Das hat mich als Koch weiterentwickelt.

### Mit welchen Worten würdest Du Deine Kochphilosophie und Deine Küche beschreiben?

Ich liebe es, für Menschen zu kochen und ihnen eine schöne Zeit zu bereiten. Dies gilt für alle Altersklassen, egal ob jung oder alt.

### Wir haben gehört, dass Du schon früher eine große Begeisterung für den Tennissport entwickelt hast. Wie kam es dazu?

Ich bin in der Zeit von Boris Becker und Steffi Graf groß geworden. Das hat mich so fasziniert, dass ich selbst mit dem Sport angefangen habe. Den Tennisboom habe ich also voll mitgemacht. Jetzt fange ich wieder selbst mit dem Sport an und versuche wieder auf mein früheres Niveau zu kommen.

### Welche Projekte und Ideen hast Du für die Zukunft?

Das Clubhaus soll das Wohnzimmer für alle Mitglieder und Gäste werden, so wie früher der Centercourt für Boris

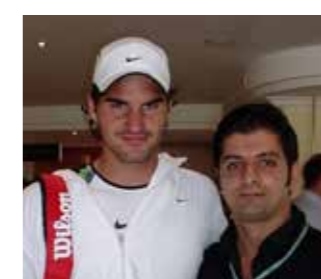

Becker. Das ist mein Ziel. Es soll der Anlaufpunkt werden. Auch möchte ich neben dem Restaurantgeschäft auch Geburtstagsfeiern und Partys ausrichten. Da ich selber sehr innovativ bin, werden sicher noch weitere Ideen zukünftig entwickeln.

### Vielen Dank für das Gespräch!





### Roman Loleit – Cheftrainer und Leitung



**Roman Loleit**

- Diplomtrainer DOSB
- A-Trainer DTB
- Staatl. gepr. Tennislehrer VDT
- Partnertrainer des WTV
- Trainer für den Jüngsten-, Jugend- und Erwachsenenbereich

**Kontakt**

Mobil 0160 94581227  
roman@rl-tennis.de

### Georg Hodik



**Georg Hodik**

- seit 30 Jahren erfolgreicher Trainer beim TC SuS Bielefeld
- ehemaliger Spieler der 1. Jugoslawischen Liga und jugoslawischer Kader
- Trainer für den Breiten- und Freizeitsport

**Kontakt**

Mobil 0172 8217576  
georg@hodik.de

### Angebote

Schnupperkurse | Einzel- und Gruppentraining | Koordinationstraining | Konditionstraining | Ten-

## Mitgliedsbeiträge 2023

SA	Schnuppermitgliedschaft 1. Jahr	175,-	Partner	115,-
S2	Schnuppermitgliedschaft 2. Jahr	260,-	Partner	170,-

A	Aktive Mitglieder über 18 Jahre	350,-
B	Ehepartner zu A	230,-
C	Auszubildende über 18 Jahre 1	185,-
D	Auszubildende unter 18 Jahren, Schüler 2, Studenten 2	110,-
G	Kinder bis 10 Jahre	65,-
F	Familienhöchstbeitrag für Familien mit Kindern in Ausbildung	700,-
E	Passive Mitglieder ohne Spielberechtigung	50,-
I	Aktive Zweitmitglieder über 18 Jahre 3	150,-

1. Das Ausbildungsverhältnis ist jährlich bis zum 15. Februar durch entsprechenden Nachweis gegenüber dem TC SuS zu belegen, sonst erfolgt automatisch die Zuordnung zur Mitgliedsgruppe A.
2. Bei Schülern und Studenten ab 18 Jahre ist jährlich bis zum 15. Februar ein entsprechender Nachweis gegenüber dem TC SuS zu belegen, sonst erfolgt automatisch die Zuordnung zur Mitgliedsgruppe A.
3. Voraussetzung ist eine bereits bestehende aktive Mitgliedschaft in einem anderen Tennisverein. Eine Mitgliedsbescheinigung ist dem TC SuS bis zum 15. Februar vorzulegen, sonst erfolgt automatisch die Zuordnung zur Mitgliedsgruppe A.

Die Beitragsordnung wurde am 26.2.2010 auf der Hauptversammlung beschlossen und ist gültig ab 1.1.2010. Alle früheren Beitragsordnungen werden zum vorgenannten Termin durch diese Beitragsordnung rechtsgültig ersetzt. Die Beiträge werden fällig zum 1.1. und werden jährlich zum 1. April per Bankeinzug automatisch vom Konto abgebucht. Stand 18.2.2011.



### Nachruf

Wir gedenken unserem langjährigen Mitglied, Freund und ehemaligen Immobilienwart Kurt Duwe, der leider im Januar verstorben ist.



**BEREIT FÜR DIE  
SOMMERSAISON?  
WIR SIND ESI**

Tennis-Point Store Bielefeld  
Jöllenbecker Str. 138  
33613 Bielefeld

0521/98 92 29 33  
bielefeld@tennis-point.de  
www.tennis-point-bielefeld.de

**Öffnungszeiten**  
MO - FR: 10:00 - 18:00 Uhr  
SA: 10:00 - 16:00 Uhr

# NEW RACKETS, PLEASE



**Wir können nicht anders,  
für Sie**

**nur das Beste!**

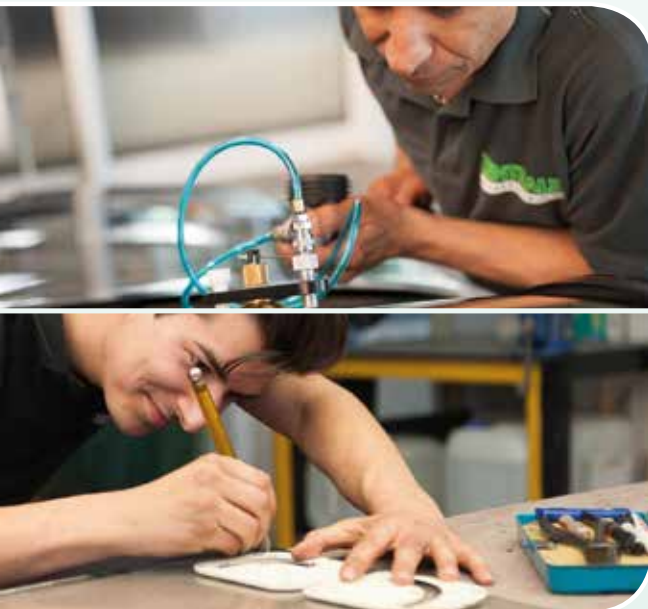

**Service-Leistungen auf einen Blick:**

- » Mobile Erneuerung aller Scheiben Ihres PKW
- » Hohe Qualität durch erfahrene Monteure
- » PKW-Scheiben in Erstausratter-Qualität
- » Aufbereitung von verkratzten Scheiben
- » Steinschlagreparatur
- » Unterstützung bei der Abwicklung mit Ihrer Versicherung
- » Alle Leistungen mit Garantie

**Rottwiese 11  
49324 Melle**

**Fon 05422 94 59 21**

**[www.zentrale-autoglas.de](http://www.zentrale-autoglas.de)**